

# CASCAIS

CÂMARA MUNICIPAL

---

**BOLETIM MUNICIPAL**

**SEPARATA**  
**Data 26.05.2023**

---

**Diretor:** Carlos Carreiras

**Sede** Praça 5 de Outubro, 2754-501 Cascais

**SUMÁRIO:** “Edital n.º 298/2023 – 2.ª Alteração ao Regulamento n.º 312/2021 – Regulamento de Cobrança e Tabela de Taxas, Licenças e Outras Receitas Municipais.”



CASCAIS  
CÂMARA MUNICIPAL

J. CMC/ 2023 /10388

EDITAL N.º 298/2023

CARLOS MANUEL LAVRADOR DE JESUS CARREIRAS, Presidente da Câmara Municipal de Cascais, torna público que foi publicado no Diário da República, 2.ª Série, n.º 92, de 12 de maio de 2023, a 2.ª Alteração ao Regulamento n.º 312/2021 — Regulamento de Cobrança e Tabela de Taxas, Licenças e Outras Receitas Municipais (Aviso 9387/2023).

E para constar, se faz publicar o presente Edital que vai ser afixado nos lugares de estilo do Município e publicado no Boletim Municipal e no sítio da Internet do Município.

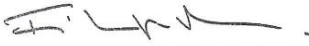
E eu,  , Diretor Municipal de Apoio à Gestão o subscrevi.

Cascais, Paços do Concelho, 12 de maio de 2023.

O Presidente da Câmara Municipal

(Carlos Carreiras)

**CERTIDÃO**

Certifico que nesta data afixei exemplares de igual teor do Edital que antecede, na Loja Cascais, na sede das Juntas de Freguesia do concelho de Cascais, ~~em sede na morada indicada~~, para os fins no mesmo expressos.  
Por ser verdade, passo a presente certidão, que dato e assino.  
Cascais, 23/05/2023  
O Fiscal Municipal,



A GAC4  
OPMOPIS  
RUA HENRI  
em Coordenação da Zona Oeste  
José Paulo Duarte  
2023-05-24



## MUNICÍPIO DE CASCAIS

## Aviso n.º 9387/2023

*Sumário:* 2.ª alteração ao Regulamento n.º 312/2021 — Regulamento de Cobrança e Tabela de Taxas, Licenças e Outras Receitas Municipais.

**2.ª alteração ao Regulamento n.º 312/2021 — Regulamento de Cobrança e Tabela de Taxas, Licenças e Outras Receitas Municipais**

Carlos Manuel Lavrador de Jesus Carreiras, Presidente da Câmara Municipal de Cascais, torna público, no uso de competências conferidas pela alínea t) do n.º 1 do artigo 35.º da Lei n.º 75/2013, de 12 de setembro que a Assembleia Municipal de Cascais aprovou a 1.ª Alteração ao Regulamento n.º 312/2021 — Regulamento de Cobrança e Tabela de Taxas, Licenças e Outras Receitas Municipais, na sessão ordinária da Assembleia Municipal de Cascais, realizada no dia 27 de março de 2023, que agora se reproduz.

A presente alteração ao Regulamento entra em vigor no dia a seguir à data da publicação na 2.ª série do *Diário da República*.

20 de abril de 2023. — O Presidente da Câmara Municipal, *Carlos Carreiras*.

**2.ª alteração ao Regulamento n.º 312/2021 — Regulamento de Cobrança e Tabela de Taxas, Licenças e Outras Receitas Municipais**

Nota justificativa

O Regulamento de Cobrança (Título I) e Tabela de Taxas, Licenças e Outras Receitas Municipais (Título II), foi elaborado com respeito pelos princípios da legalidade, igualdade e imparcialidade, princípios consignados, designadamente, na Lei das Autarquias Locais, no novo Regime das Taxas das Autarquias Locais, na Lei Geral Tributária, no Código de Procedimento e de Processo Tributário e no Código do Procedimento Administrativo (CPA).

Para efeitos da aplicação do presente Regulamento, os montantes a cobrar correspondem aos custos direta e indiretamente suportados com a prestação de serviços e fornecimento de bens, ao benefício que o particular retira da utilização de um bem público ou do domínio municipal e à remoção do obstáculo jurídico ao exercício de determinadas atividades, com base nos princípios da fundamentação económico-financeira das taxas e da sua equivalência jurídica.

Com a presente alteração, procedeu-se à atualização das taxas em 1,25 % de acordo com a média anual do índice de preços no consumidor (IPC), sem habitação, para 2021, conforme estabelecido no n.º 1 do artigo 9.º do Regime Geral das Taxas das Autarquias Locais, Lei n.º 53-E/2006, de 29 de dezembro.

As taxas que não foram objeto de atualização de acordo com o IPC, encontram-se justificadas em legislação específica ou nos termos do artigo 6.º do presente Regulamento de Cobrança e identificadas no Título II — Tabela de Taxas, Licenças e Outras Receitas Municipais com indicação de taxas novas (TN).

Mantiveram-se igualmente os valores das variáveis custos comuns aos serviços (CCS), custos com a implementação do Plano Plurianual de Investimentos (CPPI) e custos com serviços específicos prestados pela autarquia local (CSEA), apurados anteriormente, discriminados nos n.ºs 4 a 6 do citado artigo.

A Câmara Municipal deliberou, em reunião realizada no dia 11 de outubro de 2022, autorizar o início do procedimento de alteração ao Regulamento de Cobrança e Tabela de Taxas, Licenças e Outras Receitas Municipais, bem como a sua publicitação, pelo prazo de 10 dias, na página eletrónica da Câmara Municipal de Cascais, conforme estipulado no n.º 1 do artigo 98.º do Código do Procedimento Administrativo (CPA).





Na Reunião de Câmara de 29 de novembro de 2022, a Câmara Municipal deliberou submeter a consulta pública o projeto de alteração ao Regulamento n.º 312/2021 — Regulamento de Cobrança e Tabela de Taxas, Licenças e Outras Receitas Municipais.

O projeto de alteração ao Regulamento foi publicitado através do Edital n.º 587/2022, de 5 de dezembro, afixado nos locais de estilo, no Boletim Municipal, no sítio da internet do Município e esteve em discussão pública pelo período de 30 dias para recolha de sugestões ou apresentação de reclamações, nos termos do artigo 101.º do CPA.

O projeto de alteração ao Regulamento n.º 312/2021 — Regulamento de Cobrança e Tabela de Taxas, Licenças e Outras Receitas Municipais foi submetido a deliberação da Câmara Municipal e da Assembleia Municipal, ao abrigo da alínea b) e g) do n.º 1 do artigo 25.º e alínea k) do n.º 1 do artigo 33.º da Lei n.º 75/2013, de 12 de setembro, na redação vigente, em 23 de fevereiro e 27 de março de 2023, respetivamente.

## TÍTULO I

### Regulamento de Cobrança

Os artigos 1.º, 2.º, 7.º, 9.º, 12.º, 13.º, 17.º e 19.º passam a ter a seguinte redação:

«Artigo 1.º

[...]

O presente Regulamento é elaborado ao abrigo e nos termos dos artigos 238.º e 241.º da Constituição da República Portuguesa; das alíneas b) e g) do n.º 1 do artigo 25.º e alínea k) do n.º 1 do artigo 33.º do Regime Jurídico do Funcionamento dos Órgãos dos Municípios e das Freguesias aprovado pela Lei n.º 75/2013, de 12 de setembro, na redação vigente; dos artigos 4.º, 5.º e 8.º do Regime Geral das Taxas das Autarquias Locais aprovado pela Lei n.º 53-E/2006, de 29 de dezembro, na atual redação; dos artigos 15.º e 16.º do Regime Financeiro das Autarquias Locais e das Entidades Intermunicipais aprovado pela Lei n.º 73/2013, de 3 de setembro, com as alterações e na redação vigente; da Lei Geral Tributária, aprovada pelo Decreto-Lei n.º 398/98, de 17 de dezembro com as alterações subsequentes; do Código de Procedimento e Processo Tributário aprovado pelo Decreto-Lei n.º 433/99, de 26 de outubro, com as alterações subsequentes; do Estatuto dos Tribunais Administrativos e Fiscais aprovado pela Lei n.º 13/2002, de 19 de fevereiro com as alterações subsequentes; do Código de Processo nos Tribunais Administrativos, aprovado pela Lei n.º 15/2002, de 22 de fevereiro com as alterações subsequentes; do n.º 1 do artigo 3.º e 116.º do Regime Jurídico da Urbanização e Edificação aprovado pelo Decreto-Lei n.º 555/99, de 16 de dezembro, com as alterações e na redação vigente e do Código do Procedimento Administrativo, aprovado pelo Decreto-Lei n.º 4/2015, de 7 de janeiro, com as alterações subsequentes.

Artigo 2.º

[...]

O Regulamento e respetiva Tabela de Taxas, Licenças e Outras Receitas Municipais (adiante designada por Tabela) que dele faz parte integrante, estabelecem as normas que regulam a incidência, a liquidação e a cobrança de taxas, licenças e outras receitas pelo uso e aproveitamento de bens do domínio público ou privado do Município, pela remoção de obstáculos ao exercício de determinadas atividades e pela prestação de serviços.

Artigo 7.º

[...]

1 — [...].

2 — [...].



- 3 — [...].
- 4 — [...].
- 5 — [...].
- 6 — [...].
- 7 — [...].

8 — Ao procedimento de legalização aplicam-se as taxas previstas para os procedimentos de licenciamento ou de autorização, excetuando as correspondentes a atos ou procedimentos objeto de dispensa nos termos da lei, de regulamento municipal ou de regimes de redução ou isenção aplicáveis.

#### Artigo 9.º

[...]

- 1 — [...].
- 2 — [...].
- 3 — *(Revogado.)*

4 — Nos procedimentos de comunicação prévia, a autoliquidação de taxas e o pagamento das mesmas deve ocorrer no prazo de 65 dias, contados do termo do prazo para a notificação a que se refere o n.º 2 do artigo 11.º do RJUE.

- 5 — [...].

#### Artigo 12.º

[...]

- 1 — [...].
- 2 — [...].
- 3 — [...].

- a) [...]
- b) [...]

- 4 — [...].
- 5 — [...].
- 6 — [...].
- 7 — [...].
- 8 — [...].

9 — Nas áreas delimitadas como AUGI, ao abrigo do disposto no artigo 49.º da Lei n.º 91/95, de 2 de setembro na redação vigente, pode ser deferido o pagamento em prestações das taxas urbanísticas devidas, com dispensa de prestação da caução referida no n.º 6, desde que o pedido seja requerido pelo proprietário e para um único lote e para habitação própria ou por titular de atividade económica sediada na AUGI da qual dependa a subsistência do seu agregado familiar, e o pagamento das referidas taxas seja iniciado com a emissão do alvará de licença ou com a submissão da comunicação prévia, tendo como limite o prazo máximo de 12 prestações mensais ou o prazo de execução da obra.

10 — As taxas devidas pela legalização de construções em áreas delimitadas como AUGI podem ser igualmente objeto de pagamento em prestações pelo prazo máximo de 24 meses.

11 — Excepcionalmente, poderá ser admitido o pagamento em prestações de taxas urbanísticas em áreas delimitadas como AUGI, pelo prazo máximo de 36 meses, em caso de alegada e comprovada insuficiência financeira nos termos previstos nas alíneas a) e b) do n.º 3.

12 — Sem prejuízo dos demais requisitos previstos na lei, a emissão dos alvarás de autorização de utilização dos edifícios ou suas frações autónomas depende do pagamento prévio e integral das taxas urbanísticas devidas.



## Artigo 13.º

[...]

[...]:

1 — [...].

2 — [...].

3 — [...].

4 — [...].

5 — [...].

6 — As obras de conservação a realizar em imóveis classificados ou em vias de classificação, imóveis integrados em conjuntos ou sítios classificados ou em vias de classificação ou em imóveis com interesse patrimonial, conforme caracterização constante no Plano Diretor Municipal.

7 — [...].

8 — [...].

9 — Os espetáculos de natureza artística, cuja receita reverta integralmente para fins beneficentes ou humanitários.

10 — Os eventos, não detentores de bilhética, que beneficiem do apoio do Município.

11 — Compete ao serviço responsável pelo apuramento do montante da taxa pronunciar-se sobre as isenções previstas neste artigo.

Adita-se um novo artigo:

## Artigo 15.º-A

**Procedimentos de isenção**

1 — No âmbito do presente Regulamento, as isenções devem ser requeridas pelo sujeito passivo, através de requerimento devidamente fundamentado, do qual conste:

a) Identificação do requerente;

b) Documento comprovativo da qualidade em que requer a isenção e descrição sumária dos motivos;

c) Cópia dos estatutos da entidade;

d) Comprovativo da situação tributária regularizada perante a Autoridade Tributária e Aduaneira (AT);

e) Comprovativo da situação contributiva regularizada perante o Instituto de Gestão Financeira da Segurança Social (Segurança Social).

2 — A aprovação do pedido de isenção fica também sujeita a inexistência de dívidas ao Município de Cascais.

## Artigo 17.º

[...]

1 — [...].

2 — [...].

3 — [...].

4 — [...].

5 — [...].

6 — [...].



7 — As reduções de taxas previstas nos números anteriores não são aplicáveis de forma cumulativa, dependem de requerimento fundamentado apresentado pelo interessado e são reconhecidas por despacho do Presidente da Câmara ou do Vereador do Pelouro, com competência delegada ou subdelegada.

8 — [...].

9 — [...].

a) [...].

b) [...].

10 — (Revogado.)

#### Artigo 19.º

[...]

1 — [...].

2 — [...].

3 — [...].

4 — [...].

5 — [...].

6 — [...].

7 — Nas obras já executadas, a determinação do prazo de execução para efeitos de liquidação de taxas corresponde ao constante da calendarização anexa ao projeto de arquitetura.»

TÍTULO II

Tabela de Taxas, Licenças e Outras Receitas Municipais

Os artigos 1.º, 3.º, 4.º, 5.º, 15.º, 17.º, 34.º, 39.º, 40.º, 43.º, 50.º, 51.º, 52.º, 53., 54.º e 55.º passam a ter a seguinte redação:

Designação/texto	CI	X	Fator	Tempo médio em minutos	Número de funcionários envolvidos	Taxa	IVA	Obs.
<b>«Artigo 1.º</b>								
<b>Taxas administrativas gerais</b>								
1 — [...]	[...]	[...]	[...]	[...]	[...]	[...]	[...]	
a) [...]	[...]	[...]	[...]	[...]	[...]	[...]	[...]	
b) [...]	[...]	[...]	[...]	[...]	[...]	[...]	[...]	
2 — [...]	[...]	[...]	[...]	[...]	[...]	[...]	[...]	
a) [...]	[...]	[...]	[...]	[...]	[...]	[...]	[...]	
b) [...]	[...]	[...]	[...]	[...]	[...]	[...]	[...]	
c) [...]	[...]	[...]	[...]	[...]	[...]	[...]	[...]	
d) [...]	[...]	[...]	[...]	[...]	[...]	[...]	[...]	
e) [...]	[...]	[...]	[...]	[...]	[...]	[...]	[...]	
3 — [...]	[...]	[...]	[...]	[...]	[...]	[...]	[...]	
4 — [...]	[...]	[...]	[...]	[...]	[...]	[...]	[...]	
5 — [...]	[...]	[...]	[...]	[...]	[...]	[...]	[...]	
6 — [...]	[...]	[...]	[...]	[...]	[...]	[...]	[...]	
7 — [...]	[...]	[...]	[...]	[...]	[...]	[...]	[...]	
8 — [...]	[...]	[...]	[...]	[...]	[...]	[...]	[...]	
9 — [...]	[...]	[...]	[...]	[...]	[...]	[...]	[...]	
10 — [...]	[...]	[...]	[...]	[...]	[...]	[...]	[...]	
11 — [...]	[...]	[...]	[...]	[...]	[...]	[...]	[...]	
12 — [...]	[...]	[...]	[...]	[...]	[...]	[...]	[...]	
13 — [...]	[...]	[...]	[...]	[...]	[...]	[...]	[...]	
14 — [...]	[...]	[...]	[...]	[...]	[...]	[...]	[...]	
15 — [...]	[...]	[...]	[...]	[...]	[...]	[...]	[...]	
a) [...]						[...]	[...]	
b) [...]						[...]	[...]	
c) [...]						[...]	[...]	

N.º 92



Diário da República, 2.ª série

12 de maio de 2023

PARTE H

Pág. 273



Designação/texto	CI	X	Fator	Tempo médio em minutos	Número de funcionários envolvidos	Taxa	IVA	Obs.
b) [...]; b) [...]; b) [...]; b) [...];								
c) [...]; c) [...]; c) [...]; c) [...];								
16— [...]; a) [...]; b) [...]; c) [...]; d) [...]; e) [...]; f) [...]; g) [...]; h) [...]; i) [...]; j) [...]; k) [...]; l) [...]; m) [...]; n) [...]; o) [...]; p) [...]; q) [...]; r) [...]; s) [...]; t) [...]; u) [...]; v) [...]; w) [...]; x) [...]; y) [...]; z) [...];	[...]	[...]	[...]	[...]	[...]	[...]	[...]	
17— [...]; a) [...]; b) [...]; c) [...]; d) [...]; e) [...]; f) [...]; g) [...]; h) [...]; i) [...]; j) [...]; k) [...]; l) [...]; m) [...]; n) [...]; o) [...]; p) [...]; q) [...]; r) [...]; s) [...]; t) [...]; u) [...]; v) [...]; w) [...]; x) [...]; y) [...]; z) [...];	[...]	[...]	[...]	[...]	[...]	[...]	[...]	
18— [...]; a) De documentos constantes de processos urbanísticos remetidos por e-mail — por cada página de cada ficheiro .....	0,00	-0,93	0,50	10,00	3	0,30	e)	TN



Designação/texto	CI	X	Fator	Tempo médio em minutos	Número de funcionários envolvidos	Taxa	IVA	Obs.
b) [...];	[...]	[...]	[...]	[...]	[...]	[...]	[...]	
i) [...];	[...]	[...]	[...]	[...]	[...]	[...]	[...]	
ii) [...];	[...]	[...]	[...]	[...]	[...]	[...]	[...]	
19 — [...];	[...]	[...]	[...]	[...]	[...]	[...]	[...]	
20 — [...];	[...]	[...]	[...]	[...]	[...]	[...]	[...]	
21 — [...];	[...]	[...]	[...]	[...]	[...]	[...]	[...]	
a) [...];	[...]	[...]	[...]	[...]	[...]	[...]	[...]	
b) [...];	[...]	[...]	[...]	[...]	[...]	[...]	[...]	
c) [...];	[...]	[...]	[...]	[...]	[...]	[...]	[...]	
22 — [...];	[...]	[...]	[...]	[...]	[...]	[...]	[...]	
23 — [...];	[...]	[...]	[...]	[...]	[...]	[...]	[...]	
a) [...];	[...]	[...]	[...]	[...]	[...]	[...]	[...]	
b) [...];	[...]	[...]	[...]	[...]	[...]	[...]	[...]	
i) [...];	[...]	[...]	[...]	[...]	[...]	[...]	[...]	
ii) [...];	[...]	[...]	[...]	[...]	[...]	[...]	[...]	
iii) [...];	[...]	[...]	[...]	[...]	[...]	[...]	[...]	
iv) [...];	[...]	[...]	[...]	[...]	[...]	[...]	[...]	
c) [...];	[...]	[...]	[...]	[...]	[...]	[...]	[...]	
i) [...];	[...]	[...]	[...]	[...]	[...]	[...]	[...]	
ii) [...];	[...]	[...]	[...]	[...]	[...]	[...]	[...]	
iii) A1;	[...]	[...]	[...]	[...]	[...]	[...]	[...]	
iv) A0.	[...]	[...]	[...]	[...]	[...]	[...]	[...]	
24 — [...];	[...]	[...]	[...]	[...]	[...]	[...]	[...]	
1) [...];	[...]	[...]	[...]	[...]	[...]	[...]	[...]	
2) [...];	[...]	[...]	[...]	[...]	[...]	[...]	[...]	
a) [...];	[...]	[...]	[...]	[...]	[...]	[...]	[...]	
i) [...];	[...]	[...]	[...]	[...]	[...]	[...]	[...]	
ii) [...];	[...]	[...]	[...]	[...]	[...]	[...]	[...]	
iii) [...];	[...]	[...]	[...]	[...]	[...]	[...]	[...]	
b) [...];	[...]	[...]	[...]	[...]	[...]	[...]	[...]	
i) [...];	[...]	[...]	[...]	[...]	[...]	[...]	[...]	
ii) [...];	[...]	[...]	[...]	[...]	[...]	[...]	[...]	
iii) [...];	[...]	[...]	[...]	[...]	[...]	[...]	[...]	



Designação/texto	CI	X	Fator	Tempo médio em minutos	Número de funcionários envolvidos	Taxa	IVA	Obs.
3) [...]								
a) [...]								
i) [...]	[...]	[...]	[...]	[...]	[...]	[...]	[...]	
ii) [...]	[...]	[...]	[...]	[...]	[...]	[...]	[...]	
iii) [...]	[...]	[...]	[...]	[...]	[...]	[...]	[...]	
b) [...]								
i) [...]	[...]	[...]	[...]	[...]	[...]	[...]	[...]	
ii) [...]	[...]	[...]	[...]	[...]	[...]	[...]	[...]	
iii) [...]	[...]	[...]	[...]	[...]	[...]	[...]	[...]	
c) [...]								
i) [...]	[...]	[...]	[...]	[...]	[...]	[...]	[...]	
ii) [...]	[...]	[...]	[...]	[...]	[...]	[...]	[...]	
iii) [...]	[...]	[...]	[...]	[...]	[...]	[...]	[...]	
d) [...]								
i) [...]	[...]	[...]	[...]	[...]	[...]	[...]	[...]	
ii) [...]	[...]	[...]	[...]	[...]	[...]	[...]	[...]	
iii) [...]	[...]	[...]	[...]	[...]	[...]	[...]	[...]	
e) [...]								
i) [...]	[...]	[...]	[...]	[...]	[...]	[...]	[...]	
ii) [...]	[...]	[...]	[...]	[...]	[...]	[...]	[...]	
iii) [...]	[...]	[...]	[...]	[...]	[...]	[...]	[...]	
4) [...]								
a) [...]	[...]	[...]	[...]	[...]	[...]	[...]	[...]	
b) [...]	[...]	[...]	[...]	[...]	[...]	[...]	[...]	
c) [...]	[...]	[...]	[...]	[...]	[...]	[...]	[...]	
5) [...]	[...]	[...]	[...]	[...]	[...]	[...]	[...]	
6) [...]	[...]	[...]	[...]	[...]	[...]	[...]	[...]	
25 — [...]								



N.º 92 Diário da República, 2.ª série 12 de maio de 2023 Pág. 277 PARTE H

Table with columns: Designação/texto, CI, X, Fator, Tempo médio em minutos, Número de funcionários envolvidos, Taxa, IVA, Obs. Rows include Article 3.º and Article 4.º with various sub-items and numerical values.

Designação/texto	CI	X	Fator	Tempo médio em minutos	Número de funcionários envolvidos	Taxa	IVA	Obs.
b) Por m <sup>2</sup> de superfície de pavimento (de acordo com a definição prevista no RUEM) e em função da utilização licenciada ou comunicada tendo por base o valor médio de construção por m <sup>2</sup> , correspondente a € 532,00, fixado na Portaria n.º 7-A/2023, de 3 de janeiro, ou na que lhe suceder, calculado em função do fator de referência seguinte:								
i) [...];								
ii) [...];								
iii) [...];								
iv) [...];								
c) [...];	[...]	[...]	[...]	[...]	[...]	[...]	[...]	
d) [...];	[...]	[...]	[...]	[...]	[...]	[...]	[...]	
5 — [...]	[...]	[...]	[...]	[...]	[...]	[...]	[...]	
a) [...]								
6 — [...]	[...]	[...]	[...]	[...]	[...]	[...]	[...]	
<b>Artigo 5.º</b>								
[...]								
1 — Pela apreciação do pedido de licença, de alteração à licença ou de renovação da licença para qualquer obra de demolição ou edificação (construção, alteração — com exceção das alterações que incidam sobre a cor da fachada — ampliação, reconstrução, conservação ou obras inacabadas) — taxa fixa à qual acrescem as seguintes, em função do pedido .....	[...]	[...]	[...]	[...]	[...]	[...]	[...]	
a) [...];								
b) [...];	[...]	[...]	[...]	[...]	[...]	[...]	[...]	
2 — [...]	[...]	[...]	[...]	[...]	[...]	[...]	[...]	
3 — [...]	[...]	[...]	[...]	[...]	[...]	[...]	[...]	
4 — Pela emissão de alvará, de renovação de licença ou de aditamento ao alvará para obras de edificação ou demolição — taxa fixa, à qual acrescem as seguintes quando aplicáveis .....	[...]	[...]	[...]	[...]	[...]	[...]	[...]	
a) [...];								
i) [...];								
ii) [...];								

N.º 92



Diário da República, 2.ª série

12 de maio de 2023

PARTE H

Pág. 278

Designação/texto	CI	X	Fator	Tempo médio em minutos	Número de funcionários envolvidos	Taxa	IVA	Obs.
iii) [...];								
iv) [...];								
b) [...];	[...]	[...]	[...]	[...]	[...]	[...]	[...]	
c) [...];	[...]	[...]	[...]	[...]	[...]	[...]	[...]	
5 - [...];	[...]	[...]	[...]	[...]	[...]	[...]	[...]	
a) [...];								
6 - [...];	[...]	[...]	[...]	[...]	[...]	[...]	[...]	
7 - [...];	[...]	[...]	[...]	[...]	[...]	[...]	[...]	
8 - [...];	[...]	[...]	[...]	[...]	[...]	[...]	[...]	
<b>Artigo 15.º</b>								
[...]								
1 - [...];	0,00	0,00	10,33	155,00	4	99,30	d)	
2 - [...];	0,00	0,40	10,33	155,00	4	139,00	d)	
3 - [...];	0,00	0,20	6,33	95,00	4	73,00	e)	
4 - [...];	0,00	0,20	6,33	95,00	4	73,00	e)	
<b>Artigo 17.º</b>								
[...]								
1 - [...];	[...]	[...]	[...]	[...]	[...]	[...]	[...]	
2 - [...];	[...]	[...]	[...]	[...]	[...]	[...]	[...]	
a) [...];	[...]	[...]	[...]	[...]	[...]	[...]	[...]	
b) [...];	[...]	[...]	[...]	[...]	[...]	[...]	[...]	
c) [...];	[...]	[...]	[...]	[...]	[...]	[...]	[...]	
d) [...];	[...]	[...]	[...]	[...]	[...]	[...]	[...]	
e) [...];	[...]	[...]	[...]	[...]	[...]	[...]	[...]	
3 - [...];								
a) [...];	[...]	[...]	[...]	[...]	[...]	[...]	[...]	
b) [...];	[...]	[...]	[...]	[...]	[...]	[...]	[...]	
d) [...];	[...]	[...]	[...]	[...]	[...]	[...]	[...]	
e) [...];	[...]	[...]	[...]	[...]	[...]	[...]	[...]	

N.º 92



Diário da República, 2.ª série

12 de maio de 2023

PARTE H

Pág. 279

Designação/texto	CI	X	Fator	Tempo médio em minutos	Número de funcionários envolvidos	Taxa	IVA	Obs.
d) [...]; e) [...];	[...]	[...]	[...]	[...]	[...]	[...]	[...]	
4 – [...]; 5 – (Revogado.)	[...]	[...]	[...]	[...]	[...]	[...]	[...]	
<b>Artigo 34.º</b> [...]							[...]	
Nos termos do artigo 106.º da Lei n.º 5/2004, de 10 de fevereiro, na redação vigente, a taxa municipal de direitos de passagem é fixada anualmente em sede de pacote fiscal municipal.							[...]	
<b>Artigo 39.º</b> [...]								
1 – [...]; a) [...]; b) [...]; c) [...]; d) [...]; e) [...]; f) [...]; g) [...]; h) [...]; i) [...]; j) [...]; k) [...]; l) [...]; m) [...]; n) [...]; o) [...]; p) [...];	[...]	[...]	[...]	[...]	[...]	[...]	[...]	[...]
2 – [...]; a) [...]; b) [...]; c) [...]; d) [...]; e) [...]; f) [...]; g) [...]; h) [...]; i) [...]; j) [...]; k) [...]; l) [...]; m) [...]; n) [...]; o) [...]; p) [...];	[...]	[...]	[...]	[...]	[...]	[...]	[...]	[...]

N.º 92



Diário da República, 2.ª série

12 de maio de 2023

Pág. 280

PARTE H



Designação/texto	CI	X	Fator	Tempo médio em minutos	Número de funcionários envolvidos	Taxa	IVA	Obs.
3 — [...]								
a) [...]	[...]	[...]	[...]	[...]	[...]	[...]	[...]	[...]
b) [...]	[...]	[...]	[...]	[...]	[...]	[...]	[...]	[...]
c) [...]	[...]	[...]	[...]	[...]	[...]	[...]	[...]	[...]
d) [...]	[...]	[...]	[...]	[...]	[...]	[...]	[...]	[...]
4 — [...]								
a) [...]	[...]	[...]	[...]	[...]	[...]	[...]	[...]	[...]
b) [...]	[...]	[...]	[...]	[...]	[...]	[...]	[...]	[...]
c) [...]	[...]	[...]	[...]	[...]	[...]	[...]	[...]	[...]
5 — [...]								
a) [...]	[...]	[...]	[...]	[...]	[...]	[...]	[...]	[...]
b) [...]	[...]	[...]	[...]	[...]	[...]	[...]	[...]	[...]
c) [...]	[...]	[...]	[...]	[...]	[...]	[...]	[...]	[...]
6 — [...]								[...]
a) [...]	[...]	[...]	[...]	[...]	[...]	[...]	[...]	[...]
b) [...]	[...]	[...]	[...]	[...]	[...]	[...]	[...]	[...]
c) [...]	[...]	[...]	[...]	[...]	[...]	[...]	[...]	[...]
d) [...]	[...]	[...]	[...]	[...]	[...]	[...]	[...]	[...]
7 — [...]								
a) [...]	[...]	[...]	[...]	[...]	[...]	[...]	[...]	[...]
b) [...]	[...]	[...]	[...]	[...]	[...]	[...]	[...]	[...]
8 — [...]								[...]
a) [...]	[...]	[...]	[...]	[...]	[...]	[...]	[...]	[...]
b) [...]	[...]	[...]	[...]	[...]	[...]	[...]	[...]	[...]
h) [...]	[...]	[...]	[...]	[...]	[...]	[...]	[...]	[...]
h) [...]	[...]	[...]	[...]	[...]	[...]	[...]	[...]	[...]
c) [...]	[...]	[...]	[...]	[...]	[...]	[...]	[...]	[...]
9 — [...]								
a) [...]	[...]	[...]	[...]	[...]	[...]	[...]	[...]	[...]
b) [...]	[...]	[...]	[...]	[...]	[...]	[...]	[...]	[...]
c) [...]	[...]	[...]	[...]	[...]	[...]	[...]	[...]	[...]

Designação/texto	CI	X	Fator	Tempo médio em minutos	Número de funcionários envolvidos	Taxa	IVA	Obs.
10 — [...]:								
a) [...]:	[...]	[...]	[...]	[...]	[...]	[...]	[...]	
b) [...]:	[...]	[...]	[...]	[...]	[...]	[...]	[...]	
c) [...]:	[...]	[...]	[...]	[...]	[...]	[...]	[...]	
11 — [...]:								
a) [...]:	[...]	[...]	[...]	[...]	[...]	[...]	[...]	
d) [...]:	[...]	[...]	[...]	[...]	[...]	[...]	[...]	
e) [...]:	[...]	[...]	[...]	[...]	[...]	[...]	[...]	
f) [...]:	[...]	[...]	[...]	[...]	[...]	[...]	[...]	
b) [...]:	[...]	[...]	[...]	[...]	[...]	[...]	[...]	
c) [...]:	[...]	[...]	[...]	[...]	[...]	[...]	[...]	
g) [...]:	[...]	[...]	[...]	[...]	[...]	[...]	[...]	
h) [...]:	[...]	[...]	[...]	[...]	[...]	[...]	[...]	
d) [...]:	[...]	[...]	[...]	[...]	[...]	[...]	[...]	
e) [...]:	[...]	[...]	[...]	[...]	[...]	[...]	[...]	
f) [...]:	[...]	[...]	[...]	[...]	[...]	[...]	[...]	
12 — [...]:								
a) [...]:	[...]	[...]	[...]	[...]	[...]	[...]	[...]	
b) [...]:	[...]	[...]	[...]	[...]	[...]	[...]	[...]	
c) [...]:	[...]	[...]	[...]	[...]	[...]	[...]	[...]	
13 — O pagamento das taxas de apreciação deverá ser prévio, conforme n.º 10 do artigo 11.º do Regulamento de Cobrança.								
Artigo 40.º								
[...]								
1 — [...]:								
a) [...]:						8,21	[...]	
b) [...]:						10,94	[...]	
c) [...]:						1,09	[...]	
d) [...]:							[...]	
e) [...]:							[...]	
f) [...]:						1,09	[...]	
g) [...]:						0,11	[...]	

Designação/texto	CI	X	Fator	Tempo médio em minutos	Número de funcionários envolvidos	Taxa	IVA	Obs.
2 — [...] Nota. — [...]								
3 — [...]								
a) [...]	[...]	[...]	[...]	[...]	[...]	195,20	[...]	
b) [...]								
i) [...]						262,29	[...]	
ii) [...]						52,47	[...]	
iii) [...]						157,37	[...]	
c) [...]								
i) [...]						786,86	[...]	
ii) [...]						786,86	[...]	
iii) [...]						104,91	[...]	
d) [...]								
i) [...]						52,47	[...]	
Nota. — [...]								
4 — [...]								
5 — [...]								
<b>Artigo 43.º</b>								
[...]								
1 — [...]								
a) [...]	0,00	0,60	0,75	15,00	3	11,50	a)	TN
b) [...]	[...]	[...]	[...]	[...]	[...]	[...]	[...]	
c) [...]	[...]	[...]	[...]	[...]	[...]	[...]	[...]	
d) [...]	[...]	[...]	[...]	[...]	[...]	[...]	[...]	
e) [...]	[...]	[...]	[...]	[...]	[...]	[...]	[...]	
f) [...]	[...]	[...]	[...]	[...]	[...]	[...]	[...]	
g) Registo ou mudança de titularidade SIAC .....	0,00	0,00	0,25	15,00	1	2,40	e)	TN
2 — [...]								
a) [...]	0,00	-0,10	0,40	8,00	3	3,50	a)	TN
b) [...]	0,00	0,10	0,40	8,00	3	4,20	a)	TN

N.º 92



Diário da República, 2.ª série

12 de maio de 2023

PARTE H

Pag. 283

Designação/texto	CI	X	Fator	Tempo médio em minutos	Número de funcionários envolvidos	Taxa	IVA	Obs.
c) [...]	0,00	0,30	0,40	8,00	3	5,10	a)	TN
d) [...]	0,00	0,60	0,40	8,00	3	6,20	a)	TN
3 — [...]								
a) [...]						[...]	[...]	
b) A partir do 2.º dia (até 10 kg)	0,00	-0,50	1,50	30,00	3	7,30	a)	TN
c) A partir do 2.º dia (mais de 10 kg)	0,00	-0,40	1,50	30,00	3	8,60	a)	TN
d) A partir do 6.º dia (até 10 kg)	0,00	0,00	1,50	30,00	3	14,40	a)	TN
e) A partir do 6.º dia (mais de 10 kg)	0,00	0,60	1,50	30,00	3	23,10	a)	TN
4 — [...]								
a) [...]						[...]	[...]	
b) [...]	0,00	0,10	3,33	50,00	4	35,20	a)	TN
c) [...]	0,00	0,70	3,33	50,00	4	54,50	a)	TN
5 — [...]	[...]	[...]	[...]	[...]	[...]	[...]	[...]	
6 — [...]								
a) [...]	0,00	0,20	3,00	60,00	3	34,60	a)	TN
b) [...]	0,00	3,20	3,00	60,00	3	121,10	a)	TN
7 — [...]								
a) [...]	0,00	1,20	3,33	50,00	4	70,50	a)	TN
b) [...]	[...]	[...]	[...]	[...]	[...]	[...]	[...]	
Artigo 50.º								
[...]								
1 — [...]								
a) Das 07.00 horas às 07.59 horas						29,11		TN
b) Das 08.00 horas até ao pôr-do-sol						8,74		TN
c) Do pôr-do-sol às 22.59 horas						13,90		TN
d) Das 23.00 horas às 23.59 horas						29,11		TN
e) Das 23.59 horas às 06.59 horas (reabertura em emergência não abrangida por isenção legal)						39,11		TN
2 — Taxa de estacionamento até 3 toneladas — por cada aeronave estacionada:								
a) Tonelada/por dia						7,74		TN
b) Sobretaxa para aeronaves sem movimentos até 90 dias (tonelada/dia)						23,22		TN

N.º 92

12 de maio de 2023

Pag. 284



Diário da República, 2.ª série

PARTE H



Designação/texto	Cl	X	Fator	Tempo médio em minutos	Número de funcionários envolvidos	Taxa	IVA	Obs.
3 — Taxa de estacionamento mais de 3 toneladas — por cada aeronave estacionada:								
a) Tonelada/por dia .....						6,88		TN
b) Sobretaxa para aeronaves sem movimentos até 90 dias (tonelada/dia) .....						20,64		TN
4 — Taxa de abrigo — por cada aeronave estacionada em locais abrigados por unidade de tonelagem métrica:								
a) Taxa diária/tonelada/aeronaves até 3 toneladas .....						29,11		TN
b) Taxa diária/tonelada/aeronaves mais de 3 toneladas .....						14,56		TN
5 — Taxa de Serviço a Passageiros — por cada passageiro embarcado:								
a) Voos dentro do espaço <i>Shengen</i> .....						11,05		TN
b) Voos intercomunitários fora do espaço <i>Shengen</i> .....						19,57		TN
c) Internacionais .....						19,57		TN
6 — Taxa de abertura do aeroporto — por aeronave (taxa debitada com a entrega do plano de voo):								
a) Das 07.00 horas às 07.59 horas .....						537,47		TN
b) Entre o pôr do sol e as 22.59 horas .....						624,00		TN
c) Entre as 23.00 horas e as 23.59 horas .....						1 074,94		TN
d) Reabertura em emergência não abrangida por isenção legal .....						1 200,00		TN
7 — Para efeitos do número anterior, para Escolas e Aeronaves registadas em nome pessoal o valor será dividido equitativamente por todas as aeronaves envolvidas no treino noturno.								
8 — Para efeitos de aplicação das taxas previstas nos n.ºs 2 e 3:								
a) Todas as aeronaves, consideradas "não residentes" devem pagar taxa de estacionamento, mesmo que parqueadas dentro de hangares de terceiros, sendo detentoras do estatuto de "aeronave residentes" todas as aeronaves pertencentes a empresas exploradoras de hangares e/ou devidamente reconhecidas e autorizadas pelo Aeroporto;								
b) Aeronaves estacionadas no aeroporto sem movimentos há mais de 90 dias, terão uma sobretaxa de 200 %;								
c) Todos os movimentos na placa Delta, têm de ter acompanhamento de <i>Follow-me</i> e pagar a respetiva taxa;								
d) O estacionamento é cobrado automaticamente, 10 minutos após a hora do movimento de aterragem até 10 minutos antes do movimento de decolagem.								

N.º 92



Diário da República, 2.ª série

12 de maio de 2023

Pag. 285

PARTE H

Designação/texto	Cl	X	Fator	Tempo médio em minutos	Número de funcionários envolvidos	Taxa	IVA	Obs.
<b>Artigo 51.º</b>								
[...]								
1 — [...]						72,77		TN
2 — Utilização de equipamentos:								
a) [...]						43,67		TN
b) [...]						66,00		TN
c) [...]						87,32		TN
d) [...]						2,92		TN
e) [...]						11,00		TN
f) [...]						66,00		TN
3 — Assistência especial — acompanhamento de viaturas e/ ou pessoas — por serviço								
4 — [...]						11,00		TN
<b>Artigo 52.º</b>								
[...]								
1 — Espaços abertos/Utilização de hangares:								
a) Taxa mínima/mês/por m²						4,00		TN
b) Taxa máxima/mês/por m²						7,94		TN
2 — Licenciamento por ocupação de terreno e implantação:								
a) Taxa mínima/mês/por m²						6,62		TN
b) Taxa máxima/mês/por m²						7,94		TN
3 — Por utilização da totalidade do hangar:								
a) Taxa mínima/mês/por m²						4,00		TN
b) Taxa máxima/mês/por m²						13,24		TN
4 — Gabinetes:								
a) Taxa mínima/mês/por m²						18,96		TN
b) Taxa máxima/mês/por m²						22,75		TN
5 — Gabinetes Aerogare:								
a) Taxa mínima/mês/por m²						33,08		TN
b) Taxa máxima/mês/por m²						43,67		TN

N.º 92

12 de maio de 2023

Pag. 286



Diário da República, 2.ª série

PARTE H

Designação/texto	CI	X	Fator	Tempo médio em minutos	Número de funcionários envolvidos	Taxa	IVA	Obs.
6 — [...]:								
a) [...]:						145,53		TN
b) [...]:						55,00		TN
c) [...]:						58,21		TN
d) [...]:						110,00		TN
e) [...]:						1,30		TN
f) [...]:						2,92		TN
g) [...]:								
h) [...]:								
<b>Artigo 53.º</b>								
<b>Outras taxas aeroportuárias</b>								
1 — Exploração:								
a) Formulário de tráfego — por unidade .....						1,10		TN
b) Acesso (emissão de cartão com prazo de 3 anos):								
i) Pessoal — 1.ª via por cartão — taxa fixa .....						22,00		TN
ii) Pessoal — 2.ª via por cartão — taxa fixa .....						33,00		TN
iii) Cartões de acesso pontuais — outras entidades .....						3,50		TN
c) Licença de circulação de viaturas no lado ar — emissão/renovação/2.ª via — valor mensal .....								
d) Taxa de assistência a passageiro de mobilidade reduzida (por passageiro) .....						72,77		TN
e) Aluguer de saias — por unidade .....						2,50		TN
f) Manga — por serviço .....						55,00		TN
g) Manga — por serviço .....						349,54		TN
2 — Taxa de estacionamento de viaturas:								
a) Parque nascente — por mês .....						77,00		TN
b) Parque poente — por mês .....						77,00		TN

N.º 92



Diário da República, 2.ª série

12 de maio de 2023

Pag. 287

PARTE H

Designação/texto	Cl	X	Fator	Tempo médio em minutos	Número de funcionários envolvidos	Taxa	IVA	Obs.
Adita-se uma nova secção e dois artigos:								
<b>SECÇÃO II</b>								
<b>Aeroporto Municipal de Cascais — Taxas não Aeroportuárias</b>								
<b>Artigo 54.º</b>								
<b>Taxas de filmagens e fotografia</b>								
1 — Taxas devidas pela realização de filmagens ou fotografias:								
a) Áreas restritas do aeroporto (lado ar):								
i) Até 8 horas .....						2 500,00		TN
ii) Hora extra .....						300,00		TN
b) Áreas restritas terminal:								
i) Até 8 horas .....						2 000,00		TN
ii) Hora extra .....						250,00		TN
c) Áreas públicas:								
i) Até 8 horas .....						1 500,00		TN
ii) Hora extra .....						150,00		TN
2 — Sobretaxa fora do horário normal de funcionamento — por hora.								
						624,00		TN
<b>Artigo 55.º</b>								
<b>Outros serviços</b>								
1 — Piquete para limpeza e manutenção de WC — por hora .....						12,00		TN
2 — Transporte de passageiros em mini bus — por pessoa .....						3,00		TN
3 — Acompanhamento ao lado ar do Aeroporto (acima de 6 pessoas):								
a) Por agente de operações aeroportuárias (ACOPA) — por pessoa/por hora .....						28,00		TN
b) Por elemento da segurança do Aeroporto — por pessoa/por hora .....						30,00		TN
c) Por agente da Polícia de Segurança Pública (PSP) — por pessoa/por hora .....						81,00		TN
4 — Serviço de Bombeiros — por hora .....								
						28,00		TN

N.º 92



Diário da República, 2.ª série

12 de maio de 2023

PARTE H

Pag. 288

Designação/texto	CI	X	Fator	Tempo médio em minutos	Número de funcionários envolvidos	Taxa	IVA	Obs.
5 — Reclames e letreiros:								
a) Por m <sup>2</sup> /ano .....						207,90		TN
b) Por m <sup>2</sup> /ano .....						104,50		TN
6 — Taxa de publicidade — por m <sup>2</sup> /ano .....						207,90		TN
7 — Ação de sensibilização condução lado ar .....						25,00		TN
8 — Serviço de apoio placa — por serviço .....						50,00		TN

TN — Taxas novas, aplicando-se o estipulado no artigo 6.º do Regulamento de Cobrança e Tabela de Taxas, Licenças e Outras Receitas Municipais.»

N.º 92



Diário da República, 2.ª série

12 de maio de 2023

Pag. 289

PARTE H



Republicação do Regulamento n.º 312/2021

**Regulamento de Cobrança e Tabela de Taxas, Licenças e Outras Receitas Municipais**

**TÍTULO I**

**Regulamento de Cobrança**

**CAPÍTULO I**

**Disposições Gerais**

**SECÇÃO I**

**Objeto e cálculo das taxas**

**Artigo 1.º**

**Lei habilitante**

O presente Regulamento é elaborado ao abrigo e nos termos dos artigos 238.º e 241.º da Constituição da República Portuguesa; das alíneas b) e g) do n.º 1 do artigo 25.º e alínea k) do n.º 1 do artigo 33.º do Regime Jurídico do Funcionamento dos Órgãos dos Municípios e das Freguesias aprovado pela Lei n.º 75/2013, de 12 de setembro, na redação vigente; dos artigos 4.º, 5.º e 8.º do Regime Geral das Taxas das Autarquias Locais aprovado pela Lei n.º 53-E/2006, de 29 de dezembro, na atual redação; dos artigos 15.º e 16.º do Regime Financeiro das Autarquias Locais e das Entidades Intermunicipais aprovado pela Lei n.º 73/2013, de 3 de setembro, com as alterações e na redação vigente; da Lei Geral Tributária, aprovada pelo Decreto-Lei n.º 398/98, de 17 de dezembro com as alterações subsequentes; do Código de Procedimento e Processo Tributário aprovado pelo Decreto-Lei n.º 433/99, de 26 de outubro, com as alterações subsequentes; do Estatuto dos Tribunais Administrativos e Fiscais aprovado pela Lei n.º 13/2002, de 19 de fevereiro com as alterações subsequentes; do Código de Processo nos Tribunais Administrativos, aprovado pela Lei n.º 15/2002, de 22 de fevereiro com as alterações subsequentes; do n.º 1 do artigo 3.º e 116.º do Regime Jurídico da Urbanização e Edificação aprovado pelo Decreto-Lei n.º 555/99, de 16 de dezembro, com as alterações e na redação vigente e do Código do Procedimento Administrativo, aprovado pelo Decreto-Lei n.º 4/2015, de 7 de janeiro, com as alterações subsequentes.

**Artigo 2.º**

**Âmbito de aplicação**

O Regulamento e respetiva Tabela de Taxas, Licenças e Outras Receitas Municipais (adiante designada por Tabela) que dele faz parte integrante, estabelecem as normas que regulam a incidência, a liquidação e a cobrança de taxas, licenças e outras receitas pelo uso e aproveitamento de bens do domínio público ou privado do Município, pela remoção de obstáculos ao exercício de determinadas atividades e pela prestação de serviços.

**Artigo 3.º**

**Legislação subsidiária**

De acordo com a natureza das matérias, as relações jurídico tributárias geradoras do pagamento de taxas ao Município de Cascais, aplica-se subsidiária e sucessivamente:

- a) O Regime Geral das Taxas das Autarquias Locais;
- b) A Lei do Regime Financeiro das Autarquias Locais e das Entidades Intermunicipais;



- c) A Lei Geral Tributária;
- d) O Estatuto dos Tribunais Administrativos e Fiscais;
- e) O Código de Procedimento e de Processo Tributário;
- f) O Código de Processo nos Tribunais Administrativos;
- g) O Código do Procedimento Administrativo.

#### Artigo 4.º

##### Incidência objetiva

1 — As taxas previstas incidem genericamente sobre as utilidades, serviços ou bens prestados aos particulares ou geradas pela atividade do Município e ainda sobre a remoção de obstáculos jurídicos ao exercício de determinadas atividades ou operações.

2 — A taxa pela realização das infraestruturas urbanísticas (TRIU) constitui a contrapartida devida ao Município pelos encargos inerentes ao investimento municipal na realização e manutenção das infraestruturas gerais e equipamentos, decorrentes da realização de operações urbanísticas de loteamento, de alteração ao loteamento, de construção, ampliação ou da intensificação da utilização.

#### Artigo 5.º

##### Incidência subjetiva

1 — O sujeito ativo da relação jurídico tributária geradora da obrigação de pagamento de taxas previstas na Tabela anexa ao presente Regulamento é o Município de Cascais.

2 — Consideram-se sujeitos passivos da prestação tributária prevista no número anterior, todas as pessoas singulares ou coletivas e as entidades legalmente equiparadas que, nos termos da lei e regulamentos municipais, estejam vinculados ao cumprimento da obrigação de pagamento das taxas, licenças e outras receitas ao Município de Cascais.

3 — A taxa pela realização de infraestruturas urbanísticas é devida, pelo requerente do pedido de loteamento ou pelo apresentante da comunicação prévia, em função do procedimento administrativo aplicável, consoante se trate de operações de loteamento ou obras de construção ou de ampliação.

4 — Caso sejam vários sujeitos passivos, todos são solidariamente responsáveis pelo pagamento, salvo disposição em contrário.

#### Artigo 6.º

##### Fundamentação económico-financeira

1 — O valor das taxas, licenças e outras receitas municipais foi fixado de acordo com os princípios da equivalência jurídica e da proporcionalidade, tendo em conta os custos da atividade dos órgãos e serviços do Município, do benefício auferido pelo particular bem como do incentivo ou desincentivo à prática de certos atos e operações, de acordo com a Tabela anexa ao presente Regulamento.

2 — O cálculo das taxas referidas no número anterior é apurado com base na seguinte fórmula:

$$\text{Taxa}_i = [(\text{CCS} + \text{CPPI} + \text{CSEA}) \times \text{Fator} + \text{CI} \times (1 + X)]$$

sendo que:

- a) *i* varia de 1 a *n* taxas;
- b) CCS corresponde aos custos comuns aos serviços;
- c) CPPI corresponde aos custos com a implementação do PPI (Plano Plurianual de Investimentos) abatido das amortizações;
- d) CSEA corresponde aos custos com serviços específicos prestados pela autarquia local;



e) Fator corresponde ao número médio de horas de trabalho despendidas na execução das tarefas ligadas a cada taxa e ao número médio de colaboradores envolvidos na execução das tarefas ligadas a cada taxa, ou seja:

$$(n.º \text{ funcionários} \times \text{tempo médio despendido por cada um})/60$$

f) CI corresponde a eventuais custos indiretos não imputados em CCS;

g) X corresponde ao fator de incentivo ou desincentivo, sendo que quando:

X > 0: desincentivo;

X = 0: (1 + X = 1);

X < 0: incentivo.

3 — Todas as taxas que não derivem de legislação específica foram calculadas em função da atualização das variáveis CCS, CPPI e CSEA.

4 — A variável CCS compõe-se dos elementos que constam no mapa seguinte:

Apuramento da variável CCS (valores executados)	GOP 2016	GOP 2017	GOP 2018	Média	Média/ N.º trab.	Custo/hora/ trabalhador
Recursos Humanos .....	37 454 229,47	39 873 923,48	42 861 624,31	40 063 259,09	20 210,15	2,31
Locações de equipamentos .....	686 086,59	817 313,43	681 118,59	728 172,87	367,33	0,04
Bens, Limpeza e Higiene .....	53 577,50	43 436,72	57 020,74	51 344,99	25,90	0,00
Serviços de Limpeza e Higiene .....	1 344 334,59	1 684 672,25	1 892 655,39	1 640 554,08	827,59	0,09
Segurança .....	1 658 303,15	2 091 027,32	1 481 917,26	1 743 749,24	879,64	0,10
Combustíveis e lubrificantes.....	448 511,17	377 715,84	552 267,72	459 498,24	231,80	0,03
Seguros .....	330 020,68	446 120,23	627 554,93	467 898,61	236,03	0,03
Gás.....	178 696,59	104 084,05	138 188,13	140 322,92	70,79	0,01
Água.....	1 699 231,25	1 821 301,89	1 795 002,24	1 771 845,13	893,82	0,10
Eletricidade — Instalações.....	1 710 963,43	2 152 462,44	2 217 864,98	2 027 096,95	1 022,58	0,12
Comunicações .....	506 678,03	512 087,02	515 898,70	511 554,58	258,06	0,03
Consumos de Secretária .....	94 941,03	84 335,58	84 241,61	87 839,41	44,31	0,01
Custos de Manutenção de Equipamen- tos/Instalações .....	1 347 655,50	1 514 274,57	842 556,39	1 234 828,82	622,92	0,07
Amortizações .....	1 046 260,57	1 046 257,52	1 637 536,63	1 243 351,57	627,22	0,07
Número médio de trabalhadores .....	1 825,00	1 959,00	2 163,00	1 982,33	—	—
N.º horas funcionamento/ano.....	8 760,00	8 760,00	8 760,00	8 760,00	—	—
CCS (unidade:1 hora de funcionamento da CMC por trabalhador e por hora) .....						3,01

5 — A variável CPPI calcula-se de acordo com o quadro infra:

Apuramento da variável CPPI (valores executados)	2016	2017	2018
Valores Executados do PPI .....	13 468 953,57	23 989 085,69	39 571 256,62
Total do Plano de Investimentos executado.....	—	—	42 029 295,88
Total do PPI por trabalhador.....	—	—	38 857,89
CPPI (unidade: 1 hora de funcionamento da CMC por trabalhador e por hora) .....			4,44

6 — A variável CSEA apurou-se como indicado no quadro seguinte:

Apuramento da variável CSEA (valores executados)	GOP 2016	GOP 2017	GOP 2018	Média	Média/ N.º trab.	Custo/hora/ trabalhador
Policia Municipal.....	35 607,65	42 670,27	44 320,75	40 866,22	20,62	0,00
Proteção Civil .....	1 829 862,14	1 817 625,15	1 539 053,99	1 728 847,09	872,13	0,10
Resíduos Sólidos e Limpeza Pública .....	39 967 938,98	36 456 203,67	30 780 908,42	35 735 017,02	18 026,74	2,06
CSEA (unidade: 1 hora de funcionamento da CMC por trabalhador e por hora) .....						2,16





7 — A forma de cálculo discriminada nos números anteriores não se aplica às taxas cobradas pela Cascais Dinâmica — Gestão de Economia, Turismo e Empreendedorismo, EMSA e devidas pela utilização dos equipamentos por esta geridos, que constam do capítulo x da Tabela.

## SECÇÃO II

### Liquidação e Pagamento

#### Artigo 7.º

##### Regras relativas à liquidação

1 — A liquidação das taxas e outras receitas previstas na Tabela consiste na determinação do montante a pagar e resulta da aplicação dos indicadores nela definidos e dos elementos fornecidos pelos interessados, sendo objeto de arredondamento à unidade da décima do euro, a fazer por excesso quando a última casa decimal apresente valor igual ou superior a cinco e a fazer por defeito quando apresente valor inferior a cinco.

2 — Sem prejuízo do procedimento inerente à autoliquidação de taxas, deve a notificação da liquidação das mesmas conter a sua fundamentação, o montante devido, o prazo para pagamento voluntário, meios de defesa contra o ato de liquidação, menção expressa do autor do ato e competência do mesmo, bem como a advertência que o não pagamento no prazo estabelecido implica a cobrança coerciva da dívida, quando a esta haja lugar.

3 — Às taxas, licenças e outras receitas constantes da Tabela é acrescentado, quando devido, o IVA à taxa legal em vigor e o imposto de selo.

4 — Todas as taxas, tarifas, licenças e outras receitas que se consubstanciam em cálculos executados pelas orgânicas municipais gestoras dos processos, são comunicadas aos sujeitos passivos via carta registada com aviso de receção, salvo nos casos em que, nos termos da lei, não seja obrigatória.

5 — Nos casos em que a notificação possa ser efetuada por carta registada ou por simples é, igualmente possível a notificação por correio eletrónico, quando houver conhecimento do endereço de correio eletrónico do notificando e possa posteriormente confirmar o conteúdo da mensagem e o momento em que foi enviada.

6 — A prestação de declarações inexatas e a falsidade dos elementos fornecidos pelos particulares para efeitos de liquidação de taxas que ocasionem a cobrança de importâncias inferiores às devidas, constitui contraordenação punível com coima graduada, nos termos do disposto no presente Regulamento.

7 — Com o deferimento do pedido de licença, de autorização, de legalização e com a submissão da comunicação prévia para as respetivas operações urbanísticas são liquidadas as taxas previstas no presente Regulamento.

8 — Ao procedimento de legalização aplicam-se as taxas previstas para os procedimentos de licenciamento ou de autorização, excetuando as correspondentes a atos ou procedimentos objeto de dispensa nos termos da lei, de regulamento municipal ou de regimes de redução ou isenção aplicáveis.

#### Artigo 8.º

##### Revisão do ato de liquidação

1 — Pode haver revisão do ato de liquidação por iniciativa do serviço liquidatário, do sujeito passivo ou oficioso, nos termos e prazos definidos na lei geral tributária e com fundamento em erro de facto ou de direito.

2 — Quando se verifique que na liquidação das taxas se cometeram erros imputáveis aos serviços municipais e dos quais tenha resultado prejuízo para o Município, promover-se-á de imediato, a liquidação adicional se, sobre o facto tributário, não houver decorrido mais de quatro anos.

3 — A notificação da liquidação adicional deverá conter as menções referidas no n.º 2 do artigo anterior.



4 — Quando tenha sido liquidada quantia superior à devida, devem os serviços, no prazo de 30 dias, mediante despacho do órgão com competência para o ato, proceder à restituição da importância indevidamente paga.

#### Artigo 9.º

##### Autoliquidação

1 — A autoliquidação de taxas e outras receitas previstas na Tabela só é admitida nos casos especificamente previstos na lei, e consiste na determinação, pelo sujeito passivo da relação jurídico tributária, do montante a pagar, aplicando-se-lhe com as necessárias adaptações, as disposições relativas à liquidação.

2 — Nos casos previstos no número anterior, o sujeito passivo pode solicitar aos serviços competentes informação sobre o montante previsível da taxa a pagar.

3 — *(Revogado.)*

4 — Nos procedimentos de comunicação prévia, a autoliquidação de taxas e o pagamento das mesmas deve ocorrer no prazo de 65 dias, contados do termo do prazo para a notificação a que se refere o n.º 2 do artigo 11.º do RJUE.

5 — Para os efeitos previstos no alínea g) do n.º 2 do artigo 3.º do Decreto-Lei n.º 555/99, de 16 de dezembro, na redação introduzida pelo Decreto-Lei n.º 136/2014, de 9 de setembro, o pagamento das taxas devidas pode ser efetuado no Banco Português de Investimento, na conta bancária n.º 4/2177745.001.001 (NIB 0010 0000 21777450101 51) à ordem do Município de Cascais.

#### Artigo 10.º

##### Deferimento tácito

Nos casos de deferimento tácito são liquidadas ou autoliquidadas as taxas devidas pela prática dos respetivos atos expressos.

#### Artigo 11.º

##### Pagamento

1 — As taxas e licenças são pagas em moeda corrente, multibanco, cheque ou vale postal.

2 — Quando o pagamento for efetuado por cheque, deve o mesmo ser endossado ao Município de Cascais, e a sua data não exceder em três dias a data da sua apresentação.

3 — As taxas e outras receitas municipais podem ser pagas por compensação e por dação em cumprimento quando tal seja compatível com a lei e o interesse público.

4 — O pedido de pagamento por compensação ou por dação em cumprimento é realizado, dentro do prazo de pagamento voluntário da taxa, através de requerimento do interessado, que deve ser devidamente fundamentado, conter indicação dos bens a ceder ou créditos, bem como todos os elementos necessários à determinação do interesse público no caso concreto.

5 — O pedido de pagamento por dação em cumprimento ou por compensação é objeto de despacho do Diretor Municipal de Apoio à Gestão, ou em quem ele delegue, sob proposta fundamentada da unidade orgânica respetiva.

6 — A falta de pagamento das taxas e licenças constantes da presente Tabela nos prazos estipulados, pode determinar a imediata instauração de processo para efeitos de execução fiscal, nos casos legalmente admitidos.

7 — As taxas devidas pela realização de vistorias são pagas no momento da entrega do requerimento sem a qual a pretensão não terá seguimento.

8 — O pagamento das taxas devidas pelos procedimentos que decorram do Regime Jurídico da Urbanização e Edificação instruídos pelo portal informático, deve ser promovido no prazo máximo de 10 dias, sob pena do procedimento não se iniciar e se extinguir automaticamente por falta de pagamento, sem prejuízo de outras consequências legalmente aplicáveis.



9 — Sem prejuízo do disposto nos números anteriores, na ausência de fixação de outro prazo, as taxas previstas na Tabela devem ser pagas, no prazo de 10 dias, a contar da notificação para o ato de pagamento.

10 — As taxas administrativas devidas pela apreciação dos pedidos são pagas com a apresentação dos respetivos requerimentos, com exceção das entidades enquadradas no artigo 13.º do presente regulamento.

#### Artigo 12.º

##### Pagamento em prestações

1 — O pagamento em prestações pode ser autorizado desde que o valor de cada prestação não seja inferior a uma unidade de conta (€ 102,00), acrescido de juros de mora aplicáveis às dívidas ao Estado e outras entidades públicas, até ao máximo de 12 prestações mensais, iguais e sucessivas. Excepcionalmente, se o valor a pagar for superior a € 50 000,00, o número de prestações poderá ser alargado até 24 prestações mensais, iguais e sucessivas.

2 — O pedido de pagamento da taxa em prestações é realizado através de requerimento do interessado, dentro do prazo de pagamento voluntário da taxa, que deve conter a sua identificação, natureza da dívida, o número de prestações pretendidas, os motivos que fundamentam o pedido bem como documentos que comprovem a incapacidade de solver a dívida de uma só vez.

3 — Em casos de manifesta insuficiência económica pode ainda efetuar o pedido de dispensa de prestação de garantia, o qual será apreciado nos seguintes termos:

a) Para sujeitos passivos individuais: quando o rendimento bruto *per capita* do agregado familiar é inferior ou igual a € 6.000,00, para o que deverão entregar com o requerimento cópia integral da última declaração de rendimentos entregue;

b) Para pessoas coletivas: quando o resultado líquido do exercício que consta da última declaração para efeitos fiscais seja manifestamente insuficiente, para o que deverão entregar cópia da última declaração de rendimentos entregue.

4 — O pedido de pagamento em prestações é objeto de despacho do responsável pelo pelouro financeiro, ou do Dirigente com competência delegada, sob proposta fundamentada da unidade orgânica respetiva.

5 — O pagamento das taxas urbanísticas a que se referem os n.ºs 2 a 4 do artigo 116.º do Regime Jurídico de Urbanização e Edificação (RJUE), na sua redação atual, pode ser efetuado em prestações trimestrais ou semestrais, até ao termo do prazo da execução da operação urbanística, devendo a primeira prestação ser paga com o pedido de emissão do alvará de licença ou, nos casos dos procedimentos de comunicação prévia, até 65 dias, contados do termo do prazo para a notificação a que se refere o n.º 2 do artigo 11.º do RJUE.

6 — A autorização de pagamento fracionado das taxas devidas pela emissão dos alvarás de licença e pela comunicação prévia, para operações de loteamento, obras de urbanização, trabalhos de remodelação de terrenos e obras de edificação, bem como a taxa devida pela realização, reforço e manutenção das infraestruturas urbanísticas, está ainda condicionada à prestação de caução, nos termos do n.º 2 do artigo 117.º do RJUE e prestada de acordo com o artigo 54.º do mesmo diploma.

7 — Nos procedimentos de comunicação prévia previstos no Regime Jurídico da Urbanização e Edificação, o pagamento em prestações deve ser requerido 30 dias antes do termo do prazo de 65 dias, contados do termo do prazo para a notificação a que se refere o n.º 2 do artigo 11.º do RJUE.

8 — O não pagamento de uma prestação na data devida implica o vencimento automático das seguintes, podendo ainda condicionar o deferimento de novos pagamentos em prestações, e no caso do número anterior, dá lugar à imediata execução da caução.

9 — Nas áreas delimitadas como AUGI, ao abrigo do disposto no artigo 49.º da Lei n.º 91/95, de 2 de setembro na redação vigente, pode ser deferido o pagamento em prestações das taxas urbanísticas devidas, com dispensa de prestação de caução referida no n.º 6, desde que o pedido seja requerido pelo proprietário e para um único lote e para habitação própria ou por titular de



atividade económica sediada na AUGI da qual dependa a subsistência do seu agregado familiar, e o pagamento das referidas taxas seja iniciado com a emissão do alvará de licença ou com a submissão da comunicação prévia, tendo como limite o prazo máximo de 12 prestações mensais ou o prazo de execução da obra.

10 — As taxas devidas pela legalização de construções em áreas delimitadas como AUGI podem ser igualmente objeto de pagamento em prestações pelo prazo máximo de 24 meses.

11 — Excepcionalmente, poderá ser admitido o pagamento em prestações de taxas urbanísticas em áreas delimitadas como AUGI, pelo prazo máximo de 36 meses, em caso de alegada e comprovada insuficiência financeira nos termos previstos nas alíneas a) e b) do n.º 3.

12 — Sem prejuízo dos demais requisitos previstos na lei, a emissão dos alvarás de autorização de utilização dos edifícios ou suas frações autónomas depende do pagamento prévio e integral das taxas urbanísticas devidas.

### SECÇÃO III

#### Isenções e Reduções de Taxas

#### Artigo 13.º

##### Isenções subjetivas

Estão isentos do pagamento das taxas e licenças previstas neste Regulamento:

1 — O Estado, as Regiões Autónomas e qualquer dos seus serviços, estabelecimentos e organismos, ainda que personalizados, compreendendo os institutos públicos, que não tenham caráter empresarial, bem como os municípios e freguesias e as suas associações, nos termos da Lei n.º 73/2013, de 3 de setembro, na redação vigente.

2 — As associações culturais, desportivas, recreativas, quando legalmente constituídas, pelas atividades que se destinem direta e imediatamente à realização dos seus fins estatutários.

3 — As instituições particulares de solidariedade social, quando legalmente constituídas, pelas atividades que se destinem direta e imediatamente à realização dos seus fins estatutários.

4 — As pessoas coletivas de utilidade pública administrativa e as pessoas coletivas de mera utilidade pública que prossigam, exclusiva ou predominantemente, fins científicos ou culturais, de caridade, assistência, beneficência, solidariedade social ou defesa do meio ambiente, pelas atividades que se destinem direta e imediatamente à realização dos seus fins estatutários.

5 — As empresas municipais, pelas atividades que se destinem diretamente à realização dos seus fins estatutários.

6 — As obras de conservação a realizar em imóveis classificados ou em vias de classificação, imóveis integrados em conjuntos ou sítios classificados ou em vias de classificação ou em imóveis com interesse patrimonial, conforme caracterização constante no Plano Diretor Municipal.

7 — As operações urbanísticas de loteamento, de obras de urbanização e de edificação destinadas a habitação de custos controlados (HCC) ou inseridas no Programa Municipal de Habitação.

8 — As inunicações e exumações de indigentes em talhões do Município, por deliberação da Assembleia Municipal sob proposta da Câmara.

9 — Os espetáculos de natureza artística, cuja receita reverta integralmente para fins beneficentes ou humanitários.

10 — Os eventos, não detentores de bilhética, que beneficiem do apoio do Município.

11 — Compete ao serviço responsável pelo apuramento do montante da taxa pronunciar-se sobre as isenções previstas neste artigo.

#### Artigo 14.º

##### Isenções de natureza social ou de relevante interesse económico

1 — A Assembleia Municipal pode ainda, sob proposta da Câmara, excepcionalmente e através de deliberação fundamentada, em casos de natureza social ou de relevante interesse económico



para o Município, isentar total ou parcialmente, pessoas singulares ou coletivas do pagamento de taxas ou tributos.

2 — Quando o montante da taxa for inferior a € 1.000,00, compete ao Presidente da Câmara Municipal ou ao Vereador titular do pelouro da área financeira, decidir acerca das isenções e reduções previstas no número anterior.

#### Artigo 15.º

##### Outras isenções

Estão isentas do pagamento de taxas ou tarifas:

1 — As matrículas:

- a) De veículos pertencentes a pessoas portadoras de deficiência, quando se destinem unicamente ao transporte dos seus proprietários, impossibilitados de se deslocarem pelos seus próprios meios;
- b) De veículos utilizados unicamente em serviços agrícolas.

2 — A utilização de imóveis municipais nomeadamente para filmagens com fins culturais ou divulgação do Município.

3 — A guarda de bens, durante o primeiro mês, resultante de um despejo efetuado pela Câmara Municipal.

4 — A utilização de viaturas municipais, por associações culturais, desportivas ou recreativas, quando utilizadas para atividades que se destinem a representar ou divulgar o Município.

5 — A ocupação de via pública em áreas de terreno cedido à Câmara, no âmbito do alvará de obra, durante o período da respetiva licença.

#### Artigo 15.º-A

##### Procedimentos de isenção

1 — No âmbito do presente Regulamento, as isenções devem ser requeridas pelo sujeito passivo, através de requerimento devidamente fundamentado, do qual conste:

- a) Identificação do requerente;
- b) Documento comprovativo da qualidade em que requer a isenção e descrição sumária dos motivos;
- c) Cópia dos estatutos da entidade;
- d) Comprovativo da situação tributária regularizada perante a Autoridade Tributária e Aduaneira (AT);
- e) Comprovativo da situação contributiva regularizada perante o Instituto de Gestão Financeira da Segurança Social (Segurança Social).

2 — A aprovação do pedido de isenção fica também sujeita a inexistência de dívidas ao Município de Cascais.

#### Artigo 16.º

##### Reconhecimento da isenção

1 — As isenções referidas nos artigos 13.º, 14.º e n.º 1, 2 e 4 do artigo 15.º do Regulamento não dispensam as referidas entidades de requererem à Câmara Municipal as necessárias licenças, quando devidas, nos termos da lei ou dos regulamentos municipais e em cumprimento dos prazos especialmente previstos para cada procedimento.

2 — O não cumprimento dos prazos referidos no número anterior implica a perda do benefício de isenção.



3 — As isenções previstas não autorizam os beneficiários a utilizar meios suscetíveis de lesar o interesse municipal e não abrangem as indemnizações por eventuais danos causados no património municipal.

#### Artigo 17.º

##### Reduções

1 — Os procedimentos de controlo prévio para obras de reabilitação de edifícios, nos termos do Regime Jurídico da Reabilitação Urbana, aprovado pelo Decreto-Lei n.º 307/2009, de 23 de outubro, para qualquer uso, concluídos há mais de 30 anos ou nível de conservação 1 a 2 aferido nos termos do Decreto-Lei n.º 266-B/2012, de 31 de dezembro, localizados em Áreas de Reabilitação Urbana, beneficiam de uma redução de 50 % nas taxas devidas.

2 — Os procedimentos de controlo prévio para obras de reabilitação de edifícios, nos termos do Regime Jurídico da Reabilitação Urbana, aprovado pelo Decreto-Lei n.º 307/2009, de 23 de outubro, para qualquer uso, concluídos há mais de 30 anos ou nível de conservação 1 a 2 aferido nos termos do Decreto-Lei n.º 266-B/2012, de 31 de dezembro, não localizados em Áreas de Reabilitação Urbana, beneficiam de uma redução de 30 % nas taxas devidas.

3 — As operações urbanísticas destinadas a atividades ligadas ao turismo, serviços ou ambiente, consideradas prioritárias para o desenvolvimento económico do Concelho, beneficiam de uma redução de 20 % nas taxas previstas no artigo 5.º da Tabela, podendo a redução ser de 35 % caso a sede social da empresa se localize no Concelho.

4 — As operações urbanísticas que contemplem iniciativas, devidamente comprovadas, de redução de consumo energético e de redução/reutilização de água beneficiam de uma redução até 20 % na taxa prevista no artigo 6.º da Tabela.

5 — A edificação de equipamentos de uso coletivo de interesse estratégico beneficia de uma redução da taxa prevista no artigo 6.º da Tabela até ao máximo de 30 %.

6 — A emissão do alvará de autorização de utilização para fins turísticos de empreendimentos turísticos com a classificação de 5 estrelas, beneficia de uma redução de 40 % nas taxas devidas.

7 — As reduções de taxas previstas nos números anteriores não são aplicáveis de forma cumulativa, dependem de requerimento fundamentado apresentado pelo interessado e são reconhecidas por despacho do Presidente da Câmara ou do Vereador do Pelouro, com competência delegada ou subdelegada.

8 — Os serviços a que correspondem as taxas fixadas nas alíneas *a)*, *b)* e *d)* do n.º 16, alíneas *c)* e *d)* do n.º 17 e alínea *b)* do n.º 18 do artigo 1.º da Tabela quando requisitados por estudantes ou pelos sujeitos passivos ou maiores de 65 anos, mediante a apresentação de documento comprovativo da condição, beneficiam de uma redução de 80 % e 50 %, respetivamente, nas taxas devidas.

9 — As taxas previstas na alínea *a)* do n.º 2 do artigo 31.º da Tabela referentes a ocupação do domínio municipal com esplanadas, com exclusão das que estejam inseridas em Centros Urbanos Comerciais, beneficiam da seguinte redução:

*a)* 15 % para a União das Freguesias de Cascais e Estoril e União das Freguesias de Parede e Carcavelos;

*b)* 30 % para as freguesias de Alcabideche e São Domingos de Rana.

10 — *(Revogado.)*

#### Artigo 18.º

##### Regime de reduções em áreas urbanas de génese ilegal (AUGI)

1 — As operações de loteamento e/ou de obras de urbanização inseridas em AUGI beneficiam de uma redução de 20 % sobre as taxas previstas nos n.ºs 1, 4 [exceto alíneas *c)* e *d)*] e 6 do artigo 4.º e n.º 1 do artigo 6.º da Tabela.



2 — O pagamento da taxa prevista na alínea b) do n.º 4 do artigo 4.º da Tabela, respeitante a lotes com construções existentes pode ser igualmente efetuado, a posteriori, aquando da apresentação do pedido de legalização do edificado, devendo tal facto constar do alvará de loteamento, para efeitos da sua inscrição como ónus no registo predial.

3 — A legalização das construções existentes e respetiva utilização podem beneficiar de uma redução de 50 %, 30 % ou 20 % nas taxas devidas, desde que os pedidos sejam apresentados no prazo de um ano, dois anos ou três anos respetivamente, a contar da data de entrada em vigor do instrumento que titula a reconversão ou da publicação do presente Regulamento, nos casos em que o instrumento de reconversão já tenha sido emitido.

4 — A legalização condicionada de construções existentes, apresentada nos termos do artigo 51.º da Lei n.º 91/95, de 2 de setembro, na redação vigente, pode beneficiar de uma redução de 50 % relativamente às taxas devidas.

5 — A legalização da construção para habitação própria e permanente pode beneficiar de uma redução de taxas até 80 %, desde que seja requerida por:

a) Pessoas singulares, cujo agregado familiar comporte pessoas portadoras de deficiência, mediante apresentação de documento comprovativo;

b) Pessoas singulares, cujo rendimento bruto *per capita* seja, inferior ou igual a € 6.000 anuais, comprovado mediante exibição da nota de liquidação do IRS.

6 — Para beneficiarem das reduções previstas no presente artigo, aplicáveis a um único lote por proprietário, devem os interessados demonstrar o cumprimento integral do dever de reconversão previsto no artigo 3.º da Lei n.º 91/95, de 2 de setembro, na redação vigente, mediante comprovativo emitido pela Comissão de Administração Conjunta.

7 — O pedido de redução de taxas deve ser requerido conjuntamente com o pedido de emissão dos alvarás respetivos (de licença de loteamento e/ou de obras de urbanização, de legalização ou de legalização condicionada ou de autorização de utilização).

## CAPÍTULO II

### Procedimentos de Liquidação

#### Artigo 19.º

##### Urbanização e Edificação

1 — Os pedidos de prorrogação do prazo de validade das licenças ou comunicações prévias para obras de edificação ou urbanização devem ser formulados 30 dias antes do seu termo, estando sujeitos às taxas fixadas nos artigos 8.º e 9.º da Tabela.

2 — As referidas taxas são pagas no momento da apresentação do pedido, sendo objeto de devolução em caso de indeferimento do mesmo.

3 — No ato de liquidação de taxas urbanísticas é contabilizada a área total de construção, a qual consiste no somatório de todas as áreas de construção, independentemente do uso que lhe está afeto, existentes acima e abaixo da cota de soleira, incluindo anexos, piscinas, varandas e terraços, sacadas, marquises e balcões, espessura de paredes e a parte que em cada piso corresponde a caixas de escadas, vestíbulos, ascensores e monta-cargas.

4 — A área total de construção é expressa em metros quadrados, e arredonda-se por excesso no total de cada espécie quando for objeto de medição.

5 — Nas operações urbanísticas que apresentem diferentes finalidades são aplicadas a cada parte as taxas respetivas, rateando-se proporcionalmente as áreas de utilização comum.

6 — Quando se verificarem diferenças entre as áreas declaradas na instrução do pedido ou na comunicação prévia e as áreas licenciadas ou que constem da comunicação prévia submetida, são as mesmas abatidas ou acrescidas para efeitos de liquidação de taxas.

7 — Nas obras já executadas, a determinação do prazo de execução para efeitos de liquidação de taxas corresponde ao constante da calendarização anexa ao projeto de arquitetura.



## Artigo 20.º

**Cemitérios, ossários e jazigos municipais**

1 — Os números de jazigo e de ossário serão estabelecidos pela Câmara Municipal, seguindo uma ordem predeterminada.

2 — As taxas de inumação incluem a tarifa para encomendação.

3 — Os direitos a concessionários de terrenos ou jazigos particulares não podem ser transmitidos por ato entre vivos sem prévia autorização municipal e sem o pagamento das taxas de concessão de terrenos que estiverem em vigor relativas à área de jazigo.

4 — As taxas previstas no n.º 2 do artigo 46.º da Tabela, a cobrar em relação a terrenos destinados a ampliar construções já existentes, são as correspondentes ao escalão de ocupação pelos primeiros 3 m<sup>2</sup> e depende de prévia autorização camarária.

5 — A Câmara pode exigir das agências funerárias, depósito que garanta a cobrança das taxas pelos serviços prováveis a prestar por seu intermédio durante determinado período.

6 — Nas inumações em jazigos municipais e entrada de ossadas ou cinzas cobra-se sempre a taxa correspondente à ocupação perpétua, havendo, porém, direito ao reembolso da taxa, abatida de metade das anuidades vencidas em caso de transladação para jazigos particulares, sepulturas perpétuas ou para outros cemitérios.

7 — Na transladação de restos mortais depositados a título perpétuo entre jazigos municipais ou ossários municipais, não haverá lugar à devolução de qualquer importância, ficando sujeita ao pagamento da diferença entre a taxa paga à data de ocupação e a taxa em vigor no momento da transladação, dependendo de prévia autorização camarária.

8 — As taxas da alínea *b*) do n.º 3 do artigo 44.º e alínea *b*) do n.º 2 do artigo 45.º da Tabela só são aplicadas para a cobrança das ocupações atualmente sujeitas a pagamento periódico.

9 — A colocação de tampas com dobradiças e fechaduras, lápide com epitáfio ou pintura e gravação de epitáfio em compartimentos de jazigos ou ossário municipal depende de prévia autorização camarária.

10 — As obras em jazigos e sepulturas perpétuas ou prorrogação do prazo para a execução de obras determinadas pela Câmara seguem o regime previsto no RJUE.

11 — A concessão de jazigos municipais e ossários obriga à sua imediata ocupação.

12 — Nos funerais ocorridos aos sábados, domingos e feriados dispensa-se, no momento da inumação, a apresentação das guias de pagamento, devendo a liquidação das taxas respetivas ser efetuada, obrigatoriamente, até às 12 horas do 1.º dia útil seguinte.

13 — O pagamento das taxas previstas na alínea *b*) do n.º 3 do artigo 44.º e alínea *b*) do n.º 2 do artigo 45.º da Tabela deverá ser efetuado anualmente, de janeiro a março, pelo que caso se verifique o seu incumprimento, as respetivas quantias serão debitadas para efeitos de cobrança coerciva.

## Artigo 21.º

**Utilização de bens do domínio municipal**

1 — As taxas previstas no artigo 31.º a 33.º da Tabela são cobradas antecipadamente nos termos seguintes:

a) As taxas anuais, no período estipulado em notificação, cobrando-se em relação a novas licenças o número de duodécimos correspondentes aos meses até ao final do período em curso, incluindo-se o mês respeitante àquele em que a licença é emitida;

b) As taxas mensais, até ao dia oito do mês a que disser respeito a ocupação, cobrando-se em relação a novas licenças a fração correspondente aos dias até final do mês em curso, excluindo o dia em que é emitida a licença;

c) As taxas semanais, até ao último dia útil anterior ao período a que se refere a utilização;

d) As restantes taxas, antes de se iniciar a utilização.





2 — No caso previsto no artigo 31.º a 33.º da Tabela, verificando-se a cobrança fora dos prazos estipulados, por facto não imputável à Câmara Municipal de Cascais, será aplicado um adicional de 30 %, sem prejuízo dos adicionais ou coimas fixados por lei.

#### Artigo 22.º

##### Ocupação do domínio municipal

1 — As taxas anuais são cobradas antecipadamente, no correspondente à fração do respetivo ano civil, e pagas até ao último dia anterior ao início do período da licença. A sua renovação é automática, sendo a cobrança efetuada pelo valor do ano em curso, com pagamento em fevereiro do mesmo ano, sem prejuízo da sua cobrança semestral quando esta for proposta pela unidade orgânica respetiva.

2 — As taxas não anuais são cobradas antecipadamente e pagas até ao último dia útil anterior ao início do período da licença.

3 — O sujeito passivo pode solicitar o pagamento em prestações de acordo com o disposto no artigo 12.º do Regulamento.

#### Artigo 23.º

##### Cadastro das infraestruturas instaladas

1 — As taxas previstas nos artigos 31.º e 32.º da Tabela são cobradas de acordo com o cadastro das infraestruturas instaladas no subsolo municipal, nos números em que se aplique.

2 — Os operadores de subsolo têm que fornecer anualmente, preferencialmente no mês de dezembro, ao Município informação atualizada sobre as infraestruturas instaladas no subsolo municipal, devendo para o efeito fornecer o cadastro em formato digital com a indicação das características quanto ao tipo, material, dimensão ou potência da infraestrutura. Este cadastro deverá ser fornecido em ficheiro *shapefile*.

#### Artigo 24.º

##### Instalações abastecedoras de carburantes líquidos, ar e água

1 — A licença das bombas e tomadas inclui a utilização da via pública com os tubos condutores que forem necessários à instalação.

2 — As taxas de licença de bombas para o abastecimento de mais de uma espécie de carburantes são acrescidas em 50 %.

3 — A substituição de bombas ou tomadas por outras da mesma espécie não justifica cobrança de novas taxas.

4 — As taxas previstas nos artigos 36.º e 37.º da Tabela são cobradas antecipadamente, sendo que em relação às novas licenças se cobra o número de duodécimos correspondentes aos meses até ao final do período em curso, incluindo-se o mês respeitante ao dia seguinte àquele em que a licença é emitida.

5 — As bombas de GPL beneficiam de uma redução de 30 % sobre as taxas previstas no artigo 36.º da Tabela.

#### Artigo 25.º

##### Publicidade

1 — As taxas anuais são cobradas antecipadamente, no correspondente à fração do respetivo ano civil, e pagas até ao último dia anterior ao início do período da licença. A sua renovação é automática, sendo a cobrança efetuada pelo valor do ano em curso, com pagamento em março do mesmo ano, sem prejuízo da sua cobrança semestral, quando esta for proposta pela unidade orgânica respetiva.

2 — O sujeito passivo pode solicitar o pagamento em prestações de acordo com o disposto no artigo 12.º do Regulamento.



3 — Os Clubes Desportivos e Grupos Recreativos com sede no Concelho de Cascais beneficiam de uma redução de 50 % nas taxas de publicidade relativas a suportes publicitários colocados nas suas instalações desde que comprovem que se trata de publicidade alusiva a patrocinadores.

#### Artigo 26.º

##### Mercados e feiras

Para os efeitos do disposto no artigo 25.º da Tabela, considera-se que:

- 1) Quando a medição, estando prevista na Tabela por metro, só puder ser feita em metros quadrados, ou vice-versa, as respetivas taxas aplicar-se-ão segundo a equivalência de 1 m linear de frente por 2 m<sup>2</sup>;
- 2) As taxas têm que ser pagas até ao dia 15 do mês a que respeitam;
- 3) A cobrança das taxas referentes ao n.º 8 do artigo 33.º da Tabela será efetuada até ao 8.º dia do mês a que a mesma se reporta;
- 4) O direito à ocupação em mercados ou feiras é, por natureza, precário.

#### Artigo 27.º

##### Outras prestações de serviços

1 — As despesas com o transporte para o depósito e remoção dos bens a que se referem os n.ºs 10 e 11 do artigo 33.º da Tabela e a guarda desses bens e outras que vierem a ser ocasionadas pelos mesmos são da conta dos respetivos proprietários.

2 — Consideram-se abandonados os bens não levantados dentro de 90 dias a partir da notificação ao interessado, a qual é feita, em regra, dentro de 30 dias a contar do início do depósito.

3 — Decorrido o prazo fixado no número anterior, procede-se à venda em hasta pública dos referidos bens, retirando-se da importância obtida a que estiver em débito à Câmara e ficando o remanescente, se o houver, à ordem do respetivo proprietário.

4 — Se a importância obtida na hasta pública for insuficiente para cobrir o débito, procede-se à cobrança da diferença nos termos legais.

### CAPÍTULO III

#### Normas de Execução da Taxa Turística

#### Artigo 28.º

##### Objeto da taxa

A taxa turística prevista no presente regulamento é devida pela contrapartida do aproveitamento turístico, proporcionado pelo conjunto de atividades e investimentos relacionados direta e indiretamente com a atividade turística, a aplicação da mesma é feita através do plano de promoção internacional e do benefício originado pela prestação do serviço de informação e apoio aos turistas, e ainda pelo serviço de dinamização cultural e recreativa de Cascais.

#### Artigo 29.º

##### Âmbito de aplicação

1 — A taxa turística abrange todos os empreendimentos turísticos e estabelecimentos de alojamento local definidos na respetiva legislação, nomeadamente:

- Estabelecimentos hoteleiros;
- Aldeamentos turísticos;
- Apartamentos turísticos;



Conjuntos turísticos;  
Empreendimentos de turismo de habitação;  
Empreendimentos de turismo no espaço rural;  
Alojamento local.

2 — A taxa é devida por dormida para todos os hóspedes, independentemente da nacionalidade ou residência, com idade superior a 13 anos, que se alojem nos empreendimentos turísticos e estabelecimentos de alojamento local do Município de Cascais até ao máximo de 7 noites por pessoa.

3 — As entidades referidas no n.º 1 têm obrigação de proceder à sua inscrição na plataforma criada para o efeito e disponibilizada na página da Câmara Municipal de Cascais (<https://taxaturistica.cascais.pt/>).

#### Artigo 30.º

##### Isonções

Ficam isentos da taxa municipal turística, os hóspedes:

- a) Com idade inferior a 13 anos, excluindo a data de aniversário;
- b) Em que a estadia seja objeto de oferta pelo empreendimento turístico ou alojamento local, até ao limite de 5 % do total das dormidas.

#### Artigo 31.º

##### Liquidação e cobrança

1 — A liquidação e cobrança da taxa turística é da responsabilidade das pessoas singulares ou coletivas que explorem os empreendimentos turísticos e os estabelecimentos de alojamento local e deve ser faturada de forma autónoma, no momento do *check in* ou *check out*.

2 — As entidades responsáveis pela cobrança da taxa turística devem comunicar, por transmissão eletrónica de dados através da plataforma inserida no sítio da internet do Município, até 15.º dia do mês seguinte àquele a que respeitam as taxas, as verbas arrecadadas.

3 — A taxa deve ser entregue ao Município, até ao último dia do mês seguinte àquele a que respeitam as operações sujeitas, sendo devidos juros de mora à taxa legal aplicável pelo não pagamento dentro deste prazo.

4 — Os empreendimentos turísticos e estabelecimentos de alojamento local não são solidariamente responsáveis pelo pagamento da taxa, nos casos em que a taxa não seja paga, nomeadamente, em situações em que o hóspede abandona o empreendimento sem efetuar qualquer pagamento ou em caso de insolvência dos empreendimentos turísticos e estabelecimentos de alojamento local, devendo ser apresentado comprovativo de tal factualidade.

### CAPÍTULO IV

#### Ocupação do Domínio Público Hídrico do Estado

#### Artigo 32.º

##### Objeto da Taxa

A taxa de recursos hídricos, criada pela Lei da Água e concretizada pelo Decreto-Lei n.º 97/2008, de 11 de junho assume-se como um instrumento económico e financeiro essencial para a racionalização do aproveitamento dos recursos hídricos, na medida em que:

- a) Assenta num princípio de equivalência, ou seja, na ideia fundamental de que o utilizador dos recursos hídricos deve contribuir na medida do custo que imputa à comunidade ou na medida do benefício que a comunidade lhe proporciona e;



b) Visa compensar o benefício que resulta da utilização privativa do domínio público hídrico, o custo ambiental inerente às atividades suscetíveis de causar um impacto significativo nos recursos hídricos, os custos administrativos inerentes à gestão, fiscalização e garantia da quantidade e qualidade das águas.

#### Artigo 33.º

##### Âmbito de aplicação

Sem prejuízo do Município poder cobrar taxas próprias pela utilização do domínio público hídrico do Estado, faculdade conferida pelo Decreto-Lei n.º 97/2018, de 27 de novembro, diploma que concretiza o quadro de transferência de competências para os órgãos municipais no domínio das praias marítimas, fluviais e lacustres, nesta fase de transição de competências transferidas, entendeu-se verter nas alíneas do artigo 40.º da Tabela o valor de base da taxa:

a) Correspondente à «Componente O — Ocupação do domínio público hídrico do Estado» ou seja, à ocupação de terrenos do domínio público hídrico do Estado e à ocupação de planos de água, prevista no Decreto-Lei n.º 97/2008, de 11 de junho, na redação dada pelo Decreto-Lei n.º 46/2017, de 3 de maio e;

b) Prevista na Portaria n.º 332-B/2015, de 5 de outubro, referente à atribuição de Títulos de Utilização de Recursos Hídricos no âmbito do previsto no Decreto-Lei n.º 226-A/2007, de 31 de maio.

#### Artigo 34.º

##### Incidência

1 — São sujeitos passivos das taxas previstas no artigo 40.º da Tabela todas as pessoas, singulares ou coletivas, que realizem a utilização referida no artigo anterior estando, ou devendo estar, para o efeito munidas dos necessários títulos de utilização de recursos hídricos (doravante designados de título(s) de utilização).

2 — A matéria tributável das taxas referidas no n.º 1 determina-se com base nos valores máximos constantes dos títulos de utilização.

3 — Quando o sujeito passivo realize utilizações que se integrem na mesma componente e às quais sejam aplicáveis valores de base diferentes, os títulos de utilização devem proceder à sua segregação, na falta da qual se aplicará ao conjunto das utilizações que integrem a mesma componente o valor de base mais elevado.

#### Artigo 35.º

##### Isenções

As isenções de taxa em matéria de recursos hídricos são as expressamente previstas no n.º 7 do artigo 10.º do Decreto-Lei n.º 97/2008, de 11 de junho, na redação vigente:

a) A ocupação de terrenos ou planos de água em que estejam implantadas infraestruturas ou equipamentos de apoio a atividades piscatórias tradicionais, quando essa ocupação exista já à data da entrada em vigor do referido decreto-lei e enquanto se mantenham aqueles fins;

b) A ocupação de terrenos ou planos de água por infraestruturas e equipamentos empregues em projetos-piloto destinados à pesquisa e experimentação de tecnologias associadas à produção de energia elétrica a partir das ondas do mar, reconhecidos como tal pelos membros do Governo responsáveis pelas áreas do ambiente e da energia;

c) A ocupação de terrenos ou planos de água por infraestruturas e equipamentos destinados à sinalização e salvamento marítimo, segurança pública, bem como à prevenção e combate à poluição marítima;

d) A ocupação de terrenos por estradas, caminhos-de-ferro e outras vias de comunicação públicas;



e) A ocupação de terrenos feita pelos planos de água de aproveitamentos hidroelétricos, hidroagrícolas ou para abastecimento para consumo humano ou industrial, sempre que a utilização de água contida nas respetivas albufeiras se destine a fins de utilidade pública ou de interesse geral.

#### Artigo 36.º

##### Liquidação e cobrança

1 — O montante da taxa é calculado pela aplicação do valor de base à área ocupada, expressa em metros quadrados e em função da duração da ocupação:

a) € 7,50 para os apoios temporários de praia, bem como outras ocupações ocasionais de natureza comercial, turística ou recreativa com finalidade lucrativa;

b) € 10,00 para os apoios não temporários de praia, equipamentos, bem como outras ocupações duradouras de natureza comercial, turística ou recreativa com finalidade lucrativa.

2 — Quando a ocupação for feita por período inferior a um ano, a taxa será devida na proporção do período máximo de ocupação previsto no título de utilização, com o limite mínimo de um mês.

3 — Sempre que o título de utilização possua validade igual ou superior a um ano, a liquidação da taxa é feita por meio de duas prestações a satisfazer durante os meses de junho e outubro do ano a que a taxa respeite, sem prejuízo do acerto de contas a que houver lugar, a realizar no ano seguinte, sujeitando o respetivo pagamento ao regime financeiro do Município.

4 — Sempre que o título de utilização possua validade inferior a um ano, a liquidação e pagamento da taxa devida é prévia à emissão do próprio título.

5 — O pagamento das taxas devidas deverá ser efetuado de acordo com as instruções e no prazo indicados na fatura, por multibanco, através de cheque emitido à ordem do 'Município de Cascais' (com data de emissão não superior a três dias) ou presencialmente no Atendimento Municipal.

6 — Sem prejuízo do disposto na alínea e) do n.º 1 do artigo 32.º do Decreto-Lei n.º 226-A/2007, de 31 de maio e da aplicação das sanções a que haja lugar nos termos do artigo 39.º do presente Regulamento, a falta de pagamento atempado da taxa prevista nas alíneas anteriores determina a aplicação de juros de mora à taxa legal em vigor, podendo a dívida ser objeto de cobrança coerciva através de processo de execução fiscal, nos termos do Código de Procedimento e de Processo Tributário."

7 — As taxas anuais, quando a duração da ocupação não corresponder ao ano civil, serão divisíveis em duodécimos, sendo o total da liquidação das taxas igual ao produto resultante da multiplicação de um duodécimo pelos meses ou fração de meses a que respeita a ocupação.

8 — O montante das taxas aplicadas à instalação de apoios balneares e funcionamento das concessões balneares, dentro e fora da época balnear, que têm por objetivo complementar os apoios de praia ou os equipamentos com função de apoio de praia, são as previstas no artigo 39.º da Tabela, sendo as taxas cobradas previamente à emissão da respetiva licença, com o limite mínimo de um mês.

#### Artigo 37.º

##### Atualização

Os valores de base empregues no cálculo das taxas previstas no n.º 1 e n.º 3 do artigo 40.º da Tabela são objeto de atualização anual com efeitos a 1 de janeiro e a 1 de março de cada ano, respetivamente, com base na variação média disponível dos últimos 12 meses do Índice de Preços no Consumidor (IPC) relativo ao ano anterior, publicado pelo Instituto Nacional de Estatística, I. P.



## Artigo 38.º

**Afetação da receita**

1 — O produto da cobrança das taxas devidas pela ocupação dominial das praias identificadas como águas balneares, mencionadas no artigo 1.º do Decreto-Lei n.º 97/2018, de 27 de novembro, constitui em 90 % receita do Município, devendo os restantes 10 % ser repartidos pelas seguintes entidades:

- a) 5 % do Fundo Ambiental;
- b) 5 % do Fundo Azul.

2 — O Município deve transferir, até ao final de cada mês, para as entidades previstas no n.º 1 os valores cobrados no mês anterior.

## CAPÍTULO V

**Disposições Finais e Transitórias**

## Artigo 39.º

**Contraordenações**

1 — Sem prejuízo do eventual procedimento criminal e das regras insertas em lei especial ou regulamento municipal, quando aplicável, constituem contraordenações, sancionáveis com coima:

- a) A falta de inscrição dos operadores económicos em violação do n.º 3 do artigo 29.º do Regulamento;
- b) A falta da comunicação, ou a comunicação inexata de dados, determinada no n.º 2 do artigo 31.º do Regulamento;
- c) A inexatidão ou falsidade dos elementos fornecidos pelos interessados para liquidação das taxas e outras receitas municipais ou para instrução de pedidos de isenção;
- d) A falta de exibição ou entrega dos documentos comprovativos do pagamento ou entrega das taxas devidas, sempre que solicitados pelas entidades fiscalizadoras, quando não especialmente previsto em diploma legal ou noutro regulamento municipal.

2 — Nos casos previstos nas alíneas a) a c) do número anterior, o montante mínimo da coima no caso de pessoas singulares é de metade da retribuição mínima mensal garantida e o máximo de dez vezes aquela retribuição, sendo, no caso de pessoas coletivas, o montante mínimo da coima duas vezes a retribuição mínima mensal garantida e o máximo cem vezes aquele valor.

3 — No caso previsto na alínea d) do n.º 1, o montante mínimo da coima é de € 50,00 e o máximo de € 500,00.

4 — A tentativa e negligência são sempre puníveis, sendo o montante máximo das coimas previstas nos números anteriores reduzidos a metade.

5 — A competência para determinar a instrução dos processos de contraordenação e para aplicar coima pertence ao Presidente da Câmara Municipal com a faculdade de delegação.

6 — O regime legal de processamento das contraordenações e das sanções acessórias obedecerá ao disposto no Decreto-Lei n.º 433/82, de 27 de outubro, na sua atual redação, e demais legislação aplicável.

## Artigo 40.º

**Revisão**

1 — O Regulamento de Taxas e Licenças deve ser revisto anualmente no âmbito da preparação para o orçamento do ano seguinte, tendo em conta a evolução do índice de preços do consumidor



publicada pelo Instituto Nacional de Estatística, as necessárias adaptações à evolução dos custos de mercado, os encargos que incidam sobre os serviços prestados, as correspondentes despesas administrativas e outros fatores que, eventualmente, sejam de ponderar.

2 — Os valores resultantes da atualização efetuada nos termos do número anterior são arredondados à décima, a fazer por excesso quando a última casa decimal apresente valor igual ou superior a cinco e a fazer por defeito quando apresente valor inferior a cinco.

3 — Sem prejuízo da transição para um novo ano económico e do disposto no número um, o presente Regulamento de Taxas e Licenças considera-se eficaz até à entrada em vigor de novo Regulamento e Tabela.

#### Artigo 41.º

##### Remissões

As remissões feitas no presente Regulamento para diplomas ou disposições legais específicas são de natureza formal, pelo que, em caso de alteração legislativa superveniente, consideram-se feitas para os novos diplomas ou disposições legais respetivas.

#### Artigo 42.º

##### Entrada em vigor

O presente Regulamento e Tabela de Taxas, Licenças e Outras Receitas Municipais entram em vigor no dia a seguir à data da publicação na 2.ª série do *Diário da República*.

Designação/Texto	CI	X	Fator	Tempo médio em minutos	Número de funcionários envolvidos	Taxa	IVA	Obs.
<b>TÍTULO II</b>								
<b>Tabela de Taxas, Licenças e Outras Receitas Municipais</b>								
<b>CAPÍTULO I</b>								
<b>Serviços Administrativos</b>								
(Lei n.º 73/2013, de 3 de setembro e Lei n.º 53-E/2006, de 29 de dezembro)								
<b>Artigo 1.º</b>								
<b>Taxas administrativas gerais</b>								
1 — Averbamentos:								
a) Não específicos	0,00	0,00	0,33	20,00	1	3,20	d)	
b) Em processo, em alvará de licença ou autorização, comunicação prévia de operações urbanísticas e outros, nos termos legalmente previstos — por cada	0,00	0,00	7,30	73,00	6	71,10	d)	
2 — Declarações/certidões:								
a) Diversas, incluindo anexos	0,00	0,00	2,67	32,00	5	25,90	d)	
b) Comprovativas da verificação dos requisitos de destaque de parcela, incluindo plantas autenticadas	0,00	0,00	13,33	160,00	5	129,70	d)	
c) Comprovativas da receção provisória de obras de urbanização	0,00	0,00	3,33	40,00	5	32,40	d)	
d) Comprovativas da anexação, desanexação ou integração no domínio público municipal de parcelas de terreno — por cada	0,00	0,00	6,67	80,00	5	64,90	d)	
e) Para constituição, alteração ou retificação da propriedade horizontal	0,00	0,00	8,20	82,00	6	79,80	d)	
3 — Alvarás diversos não especialmente previstos na tabela	0,00	0,00	5,83	70,00	5	56,80	d)	
4 — Autenticação de documentos — por cada folha	0,00	0,00	0,33	4,00	5	3,20	d)	
5 — Termos de abertura e encerramento de livros sujeitos a esta formalidade — cada livro	0,00	0,00	0,53	8,00	4	5,20	d)	
6 — Junção de documentos em processos de urbanismo (fora do âmbito do artigo 11.º do RJUE e do artigo 121.º do Código do Procedimento Administrativo)	0,00	2,45	2,08	25,00	5	70,00	d)	
7 — Fornecimento, a pedido dos interessados, de documentos necessários à substituição dos que tenham sido extraviados ou estejam em mau estado — por cada folha	0,00	0,00	0,07	2,00	2	0,60	e) ou d)	
8 — Fornecimento de plantas de arquitetura a que se refere o n.º 2 do artigo 37.º do CIMI, embora gratuitas, pelo custo de reprodução, por cada fração autónoma	0,00	0,00	1,33	20,00	4	13,00	d)	

N.º 92



Diário da República, 2.ª série

12 de maio de 2023

Pag. 308

PARTE H



Designação/Texto	CI	X	Fator	Tempo médio em minutos	Número de funcionários envolvidos	Taxa	IVA	Obs.
9 — Declarações e pedido de empreiteiros e outras pessoas, singulares ou coletivas, sobre a capacidade e idoneidade na execução de empreitadas (InC), emprego de explosivos e situações semelhantes — por cada .....	0,00	0,00	2,67	32,00	5	25,90	d)	
10 — Pela emissão e confirmação de segunda via do livro da obra .....	0,00	0,00	3,33	40,00	5	32,40	d)	
11 — Depósito da ficha técnica de habitação (Decreto-Lei n.º 68/2004, de 25 de março), por cada fogo ou fração do prédio .....	0,00	0,00	2,00	30,00	4	19,40	d)	
12 — Emissão de segunda via da ficha técnica de habitação — as taxas previstas no n.º 16 do presente artigo, em função do caso concreto.								
13 — Registo de minas e de nascentes de água mineromedicinais .....	0,00	0,00	6,67	80,00	5	64,90	d)	
14 — Afixação de editais relativos a pretensões que não sejam de interesse público — cada edital .....	0,00	0,00	1,25	15,00	5	12,20	a)	
15 — A taxa a arrecadar pela emissão do Certificado de Registo, a que se referem os artigos 14.º e 23.º da Lei n.º 37/2006 de 9 de agosto, é de € 15,00 (Portaria n.º 1334-D/2010, de 31 de dezembro) que se reparte entre o Município e o Serviço de Estrangeiros e Fronteiras, da seguinte forma:								
a) Valor para o Município, 50 % da taxa fixada na Portaria n.º 1334-D/2010, de 31 de dezembro .....						7,50	d)	
i) Valor para o Serviço de Estrangeiros e Fronteiras; operação de tesouraria. . . . .						7,31	d)	
ii) Para cobertura de despesas administrativas é deduzido o valor de 2,5 % ao montante que reverte para o Serviço de Estrangeiros e Fronteiras, o qual corresponde sempre a 50 % do total fixado pela Portaria n.º 1334-D/2010, de 31 de dezembro. . . . .						0,19	d)	
b) Primeira emissão do certificado a menores de 6 anos, na Portaria n.º 1334-D/2010, de 31 de dezembro, no que refere à emissão de certificado a taxa aplicável é reduzida em 50 % que se reparte entre o Município e o Serviço de Estrangeiros e Fronteira, da seguinte forma:								
i) Valor para o Município, 50 % da taxa fixada na Portaria n.º 1334-D/2010, de 31 de dezembro. . . . .						3,75	d)	
ii) Valor para o Serviço de Estrangeiros e Fronteiras; operação de tesouraria. . . . .						3,66	d)	
iii) Para cobertura de despesas administrativas é deduzido o valor de 2,5 % ao montante que reverte para o Serviço de Estrangeiros e Fronteiras, o qual corresponde sempre a 50 % do total fixado pela Portaria n.º 1334-D/2010, de 31 de dezembro. . . . .						0,09	d)	
c) Em caso de extravio, roubo ou deterioração dos certificados, documentos e cartões previstos na Portaria n.º 1334-D/2010, de 31 de dezembro, referidos nas alíneas anteriores, acresce a taxa de € 10,00, que se reparte entre o Município e o Serviço de Estrangeiros e Fronteiras da seguinte forma:								
i) Valor para o Município, 50 % da taxa fixada na Portaria n.º 1334-D/2010, de 31 de dezembro. . . . .						12,50	d)	

N.º 92

12 de maio de 2023

Pag. 309



Diário da República, 2.ª série

PARTE H

Designação/Texto	CI	X	Fator	Tempo médio em minutos	Número de funcionários envolvidos	Taxa	IVA	Obs.
ii) Valor para o Serviço de Estrangeiros e Fronteiras; operação de tesouraria. . . . .						12,19	d)	
iii) Para cobertura de despesas administrativas é deduzido o valor de 2,5 % ao montante que reverte para o Serviço de Estrangeiros e Fronteiras, o qual corresponde sempre a 50 % do total fixado pela Portaria n.º 1334-D/2010, de 31 de dezembro. . . . .						0,31	d)	
Determinado em legislação específica								
16 — Fotocópias:								
a) Fotocópias simples ou de elementos existentes em processos e/ou impressões — por cada Folha (preto e branco). . . . .	0,00	0,00	0,02	1,00	1	0,20	a) ou d)	
b) Fotocópias simples ou de elementos existentes em processos e/ou impressões — por cada Folha (cores). . . . .	0,00	2,00	0,02	1,00	1	0,50	a) ou d)	
c) Fotocópia ou Cerdidho de Alvará de Licença de Utilização/Autorização de Utilização. . . . .	0,00	0,00	0,75	15,00	3	7,30	d)	
d) Fotocópias autenticadas de documentos arquivados — por cada folha . . . . .	0,00	0,00	0,42	5,00	5	4,10	a) ou d)	
e) Fotocópias de processos de urbanismo:								
i) Formato A4. . . . .	0,00	0,00	0,07	2,00	2	0,60	d)	
ii) Formato A3 . . . . .	0,00	0,00	0,20	6,00	2	1,90	d)	
iii) Outros formatos . . . . .	0,00	1,00	0,20	6,00	2	3,80	d)	
iv) Sempre que as taxas devidas pelos elementos previstos nas sublinhas anteriores perfaçam valor igual ou superior a € 50,00, as mesmas deverão ser pagas previamente ao fornecimento das cópias;								
f) Cartões de leitor das bibliotecas municipais e de fotocópias (só serão cobradas as 2.ª e seguintes vias do cartão de leitor — Não serão taxados os cartões com erros que sejam da responsabilidade do serviço emissor) . . . . .	1,00	0,00	0,20	6,00	2	2,90	a)	
17 — Centros de Documentação dos Museus Municipais:								
a) Reprodução de documentos em suporte digital:								
i) Em baixa resolução . . . . .	0,00	0,00	0,40	8,00	3	3,80	d)	
ii) A 300 dpi . . . . .	0,00	0,50	0,40	8,00	3	5,90	d)	
iii) Para efeitos de edição . . . . .	0,00	2,60	5,00	60,00	5	175,20	d)	
iv) Reprodução de digitalizações existentes . . . . .	0,00	-0,70	0,50	10,00	3	1,40	d)	
b) As taxas da alínea anterior, estão sujeitas a autorização superior;								
c) Reprodução da obra musical de Fernando Lopes-Graça em formato A4 — por folha . . . . .	0,00	-0,80	0,17	10,00	1	0,30	d)	
d) Reprodução da obra musical de Fernando Lopes-Graça em formato A3 — por folha . . . . .	0,00	-0,70	0,17	10,00	1	0,50	d)	

N.º 92

12 de maio de 2023

Pag. 310



Diário da República, 2.ª série

PARTE H

Designação/Texto	CI	X	Fator	Tempo médio em minutos	Número de funcionários envolvidos	Taxa	IVA	Obs.
<b>18 — Reprodução em suporte digital:</b>								
a) De documentos constantes de processos urbanísticos remetidos por e-mail — por cada página de cada ficheiro	0,00	-0,93	0,50	10,00	3	0,30	a)	TN
b) De documentos conservados no Arquivo Histórico Municipal, Casa Reynaldo dos Santos/Irene Quilho dos Santos e Museu da Música Portuguesa:								
i) Reprodução em baixa resolução (até 200 dpi)	0,00	-0,99	1,75	35,00	3	0,20	d)	
ii) Reprodução em alta resolução (acima de 200 dpi)	0,00	0,20	1,75	35,00	3	20,50	d)	
19 — Fotografias — por cada	1,00	0,00	1,00	20,00	3	10,70	a)	
20 — Postais Ilustrados — por cada	0,00	0,00	0,27	8,00	2	2,60	a) ou c)	
<b>21 — CD's ou DVD's para utilização em Serviços Municipais:</b>								
a) CD (com capacidade de pelo menos 650MB)	1,00	0,00	0,20	6,00	2	2,90	a)	
b) DVD (com capacidade de pelo menos 4,30 GB)	1,00	0,00	0,20	6,00	2	2,90	a)	
c) Gravação em CD ou DVD com suporte fornecido pelo interessado, quando permitido pelo serviço.	0,00	0,25	0,30	6,00	3	3,60	a)	
22 — Promoção de consultas a entidades externas	0,00	0,15	1,00	20,00	3	11,20	d)	
<b>23 — As cópias de processos de concurso de empreitadas e fornecimentos, nomeadamente programas de concurso, cadernos de encargos, dados técnicos e respetivas plantas e anexos, por:</b>								
a) Fotocópias — As taxas previstas no n.º 16 do presente artigo;								
b) Plotagem a preto e branco:								
i) A3	0,00	0,00	0,20	6,00	2	1,90	a)	
ii) A2	0,00	0,10	0,20	6,00	2	2,10	a)	
iii) A1	0,00	0,90	0,23	7,00	2	4,40	a)	
iv) A0	0,00	3,00	0,23	7,00	2	9,10	a)	
c) Plotagem a cores:								
i) A3	0,00	0,10	0,20	6,00	2	2,10	a)	
ii) A2	0,00	0,30	0,20	6,00	2	2,50	a)	
iii) A1	0,00	1,50	0,23	7,00	2	5,70	a)	
iv) A0	0,00	3,50	0,23	7,00	2	10,20	a)	
<b>24 — Licença especial de ruído:</b>								
1) Pela apreciação do pedido de licença	0,00	0,00	3,00	75,00	4	48,70	d)	
2) Pela emissão da licença especial de ruído por motivo de obras:								
a) Dias de Semana:								
i) Inferior a 10 dias	0,00	0,00	3,33	50,00	4	32,40	d)	
ii) Igual ou superior a 10 dias e inferior a 30 dias	0,00	0,10	3,33	50,00	4	35,60	d)	
iii) Igual ou superior a 30 dias	0,00	0,25	3,33	50,00	4	40,50	d)	

N.º 92



Diário da República, 2.ª série

12 de maio de 2023

PARTE H

Pag. 311

Designação/Texto	CI	X	Fator	Tempo médio em minutos	Número de funcionários envolvidos	Taxa	IVA	Obs.
<b>b) Fins de Semana e feriados:</b>								
i) Inferior a 10 dias.....	0,00	0,30	3,33	50,00	4	42,10	d)	
ii) Igual ou superior a 10 dias e inferior a 30 dias.....	0,00	0,60	3,33	50,00	4	58,40	d)	
iii) Igual ou superior a 30 dias.....	0,00	1,30	3,33	50,00	4	74,60	d)	
<b>3) Pela emissão da licença especial de ruído para eventos ou similares:</b>								
<b>a) Segunda, terça, quarta e quinta-feira — hora de término inferior ou igual às 23h:</b>								
i) Inferior a 5 dias.....	0,00	0,00	3,33	50,00	4	32,40	d)	
ii) Igual ou superior a 5 dias e inferior a 30 dias.....	0,00	0,20	3,33	50,00	4	38,90	d)	
iii) Igual ou superior a 30 dias.....	0,00	0,75	3,33	50,00	4	56,80	d)	
<b>b) Segunda, terça, quarta e quinta-feira — Hora de término superior às 23h:</b>								
i) Inferior a 5 dias.....	0,00	0,80	3,33	50,00	4	59,40	d)	
ii) Igual ou superior a 5 dias e inferior a 30 dias.....	0,00	1,30	3,33	50,00	4	74,60	d)	
iii) Igual ou superior a 30 dias.....	0,00	3,00	3,33	50,00	4	129,70	d)	
<b>c) Sexta-feira, sábados, domingos, feriados e vésperas de feriados — entre as 8h e as 20h:</b>								
i) Inferior a 5 dias.....	0,00	-0,10	3,33	50,00	4	29,20	d)	
ii) Igual ou superior a 5 dias e inferior a 30 dias.....	0,00	0,00	3,33	50,00	4	32,40	d)	
iii) Igual ou superior a 30 dias.....	0,00	0,10	3,33	50,00	4	35,60	d)	
<b>d) Sexta-feira, sábados, domingos, feriados e vésperas de feriados — hora de término inferior ou igual às 23h:</b>								
i) Inferior a 5 dias.....	0,00	0,00	3,33	50,00	4	32,40	d)	
ii) Igual ou superior a 5 dias e inferior a 30 dias.....	0,00	0,10	3,33	50,00	4	35,60	d)	
iii) Igual ou superior a 30 dias.....	0,00	0,15	3,33	50,00	4	37,30	d)	
<b>e) Sexta-feira, sábados, domingos, feriados e vésperas de feriados — hora de término superior às 23h:</b>								
i) Inferior a 5 dias.....	0,00	0,20	3,33	50,00	4	38,90	d)	
ii) Igual ou superior a 5 dias e inferior a 30 dias.....	0,00	0,50	3,33	50,00	4	48,70	d)	
iii) Igual ou superior a 30 dias.....	0,00	0,75	3,33	50,00	4	56,80	d)	
<b>4) Pelo agravamento por incumprimento dos prazos definidos no artigo 15.º do Decreto-Lei n.º 9/2007, de 17 de Janeiro, na redação vigente:</b>								
a) 14 a 8 dias úteis antes da data do evento.....	0,00	2,10	3,33	50,00	4	100,50	d)	
b) 7 a 1 dia útil antes do evento.....	0,00	3,70	3,33	50,00	4	162,50	d)	
c) Os prazos indicados nas alíneas anteriores não incluem o dia do evento, em conformidade com o definido na alínea b) do artigo 87.º do CPA.								

N.º 92



Diário da República, 2.ª série

12 de maio de 2023

PARTE H

Pag. 312

Designação/Texto	CI	X	Fator	Tempo médio em minutos	Número de funcionários envolvidos	Taxa	IVA	Obs.
5) Pela taxa de fiscalização .....	0,00	0,00	3,00	45,00	4	29,20	d)	
6) A taxa prevista no n.º 1 é paga no momento da apresentação do pedido de licença.								
25 — Controlo metroológico — as taxas devidas pela verificação periódica de instrumentos de medição são aprovadas nos termos do Decreto-Lei n.º 291/90, de 20 de setembro e Portaria n.º 962/90, de 9 de outubro .....							d)	
26 — Sempre que solicitado as cópias/certidões constantes do presente artigo poderão ser enviadas por correio, sendo para o efeito cobradas as seguintes taxas de expedição (valores praticados de acordo com a tabela em vigor dos CTT):								
	Escalações		Registo	Aviso de receção				
Até 20 g .....			2,00	2,95				
21 g-50 g .....			2,10	3,05				
51 g-100 g .....			2,30	3,25				
101 g-250 g .....			3,05	4,00				
251 g-500 g .....			3,05	4,00				
<b>CAPÍTULO II</b>								
<b>Urbanismo</b>								
(Lei n.º 53-E/2006, de 29 de dezembro; Decreto-Lei n.º 555/99, de 16 de dezembro, na redação dada pelo Decreto-Lei n.º 136/2014, de 9 de setembro)								
<b>SECÇÃO I</b>								
<b>Pedidos conexos com operações urbanísticas</b>								
<b>Artigo 2.º</b>								
<b>Informação diversa</b>								
1 — Prestação de informação simplificada, por escrito, sobre instrumentos de planeamento no âmbito da alínea a) do n.º 1 do artigo 110.º ou do n.º 1 do artigo 14.º do RJUE.....	0,00	0,00	12,33	185,00	4	120,00	d)	

N.º 92



Diário da República, 2.ª série

12 de maio de 2023

PARTE H  
Pag. 313

Designação/Texto	CI	X	Fator	Tempo médio em minutos	Número de funcionários envolvidos	Taxa	IWA	Obs.
2 — Prestação de informação sobre alinhamentos	0,00	0,00	9,67	145,00	4	94,10	d)	
3 — Pela apreciação de pedidos de destaque ou operações de desanexação com anexação de parcelas	0,00	0,00	18,50	185,00	6	180,00	d)	
a) À taxa prevista no número anterior acresce a devida pela emissão da certidão respectiva, quando requerida e prevista nas alíneas b) ou c) do n.º 2 do artigo 1.º							d)	
4 — Pela apreciação dos requisitos legais para constituição de propriedade horizontal	0,00	0,00	11,00	110,00	6	107,00	d)	
a) À taxa prevista no número anterior acresce a devida pela emissão da certidão respectiva, quando requerida e prevista na alínea e) do n.º 2 do artigo 1.º							d)	
5 — Prestação de informação sobre a viabilidade de legalização de operação urbanística	0,00	0,00	19,00	190,00	6	184,90	d)	
6 — Prestação de informação para obtenção de nível de conservação superior no âmbito do artigo 6.º do Decreto-Lei n.º 266-B/2012, de 31 de dezembro e em área delimitada como ARU	0,00	-0,45	5,75	115,00	3	30,80	d)	
7 — Pedido de delimitação de unidade de execução (acresce o montante pago pelos avisos publicados no Diário da República e jornal nacional)	0,00	0,00	42,00	360,00	7	408,60	d)	
<b>Artigo 3.º</b>								
<b>Informação prévia</b>								
1 — Pela apreciação do pedido de informação prévia sobre qualquer operação urbanística nos termos do n.º 1 do artigo 14.º do RJUE	0,00	0,00	34,50	230,00	9	331,50	d)	TN
2 — Pela apreciação do pedido de informação prévia nos termos do n.º 2 do artigo 14.º do RJUE, para qualquer operação urbanística que vise a construção/ampliação/alteração ou reconstrução de uma superfície de pavimento igual ou superior a 500 m²	0,00	0,00	78,83	430,00	11	757,60	d)	TN
3 — Pela apreciação do pedido de informação prévia nos termos do n.º 2 do artigo 14.º do RJUE para qualquer operação urbanística que vise a construção/ampliação/alteração ou reconstrução de uma superfície de pavimento inferior a 500 m²	0,00	0,00	51,33	280,00	11	493,30	d)	TN
4 — Pela apreciação da manutenção dos pressupostos da informação prévia nos termos do n.º 3 do artigo 17.º do RJUE e emissão da declaração respectiva	0,00	0,00	33,00	220,00	9	317,10	d)	TN

N.º 92



Diário da República, 2.ª série

12 de maio de 2023

Pag. 314

PARTE H

Designação/Texto	CI	X	Fator	Tempo médio em minutos	Número de funcionários envolvidos	Taxa	IVA	Obs.
<b>SECÇÃO II</b>								
<b>Operações de loteamento, obras de urbanização e trabalhos de remodelação de terrenos</b>								
<b>Artigo 4.º</b>								
<b>Da licença ou da comunicação prévia</b>								
1 — Pela apreciação do pedido de licença ou de alteração ou renovação da licença para operações de loteamento, obras de urbanização ou trabalhos de remodelação de terrenos (incluindo campos de golfe, de ténis ou operações análogas) . . . . .	0,00	0,00	91,67	500,00	11	880,90	d)	TN
a) Nas operações de loteamento acresce à taxa prevista no número anterior, por cada lote e por cada fogo ou unidade de ocupação . . . . .	0,00	0,00	2,83	85,00	2	27,50	d)	
b) Nas operações de trabalhos de remodelação de terrenos (incluindo campos de golfe, de ténis ou operações análogas), por cada m² da área intervencionada. . . . .	0,00	0,00	0,05	3,00	1	0,50	d)	
2 — Pela apreciação do pedido de licença para execução faseada ou conclusão de obras inacabadas de trabalhos de remodelação de terrenos ou de obras de urbanização . . . . .	0,00	0,00	30,75	205,00	9	299,20	d)	
3 — Pela apreciação liminar da comunicação prévia para operações de loteamento, obras de urbanização ou trabalhos de remodelação de terrenos (incluindo campos de golfe, de ténis ou operações análogas) . . . . .	0,00	0,00	27,00	180,00	9	262,70	d)	
a) Nas operações de loteamento acrescem à taxa prevista no número anterior as previstas na alínea a) do n.º 1;								
b) Nas operações de trabalhos de remodelação de terrenos, acrescem à taxa prevista na alínea b) do n.º 1.								
4 — Pela emissão do alvará de licença para operações de loteamento, obras de urbanização ou trabalhos de remodelação de terrenos (incluindo obras faseadas ou inacabadas) ou pela emissão da certidão do plano de pormenor a que se reporta o artigo 108.º do RJIGT — taxa fixa, a qual acrescem as seguintes, quando aplicáveis . . . . .	0,00	0,00	30,75	205,00	9	299,20	d)	
a) O número de fogos ou unidades de ocupação × € 27,20 + (número de lotes × × € 27,20), ou, no caso de usos industriais [(Abc (m²): 100 m²) × € 27,20] + (número de lotes × € 27,20) . . . . .						27,50	d)	

N.º 92

12 de maio de 2023

Pag. 315



Diário da República, 2.ª série

PARTE H

Designação/Texto	Cl	X	Fator	Tempo médio em minutos	Número de funcionários envolvidos	Taxa	IVA	Obs.
b) Por m <sup>2</sup> de superfície de pavimento (de acordo com a definição prevista no RUEM) e em função da utilização licenciada ou comunicada tendo por base o valor médio de construção por m <sup>2</sup> , correspondente a € 532,00, fixado na Portaria n.º 7-A/2023, de 3 de janeiro, ou na que lhe suceder, calculado em função do fator de referência seguinte: i) Habitação — 1,80 %; ii) Comércio, serviços e turismo — 1,40 %; iii) Indústria — 1,60 %; iv) Outras utilizações não especificadas nas alíneas anteriores — 1,60 %;								
c) A publicitação de avisos em imprensa local/regional .....	210,00	0,00	5,00	50,00	6	261,30	d)	
d) A publicitação da discussão pública .....	0,00	0,00	4,50	45,00	6	43,70	d)	
5 — Pela emissão do aditamento ao alvará ou pela certidão de admissão da comunicação prévia de alterações a operações de loteamento, obras de urbanização ou trabalhos de remodelação de terrenos (procedimentos iniciados antes da vigência do Decreto-Lei n.º 555/99, de 16 de dezembro, na redação do Decreto-Lei n.º 136/2014, de 9 de setembro) .....	0,00	0,00	23,33	200,00	7	227,00	d)	
a) Nas operações de alteração ao loteamento, acresce à taxa fixada no número anterior, as previstas nas alíneas a) a d), quando aplicável.								
6 — Pela comunicação prévia para operações de loteamento, obras de urbanização ou trabalhos de remodelação de terrenos — taxa fixa pelo controlo sucessivo, a qual acrescem as previstas nas alíneas a) a d) do n.º 4, quando aplicável, bem como as previstas nos artigos 6.º e 9.º da Tabela .....	0,00	0,00	18,00	180,00	6	175,20	d)	
<b>SECÇÃO III</b>								
<b>Obras de edificação e demolição</b>								
<b>Artigo 5.º</b>								
<b>Da licença ou da comunicação prévia</b>								
1 — Pela apreciação do pedido de licença, de alteração à licença ou de renovação da licença para qualquer obra de demolição ou edificação (construção, alteração — com exceção das alterações que incidam sobre a cor da fachada — ampliação, reconstrução, conservação ou obras inacabadas) — taxa fixa à qual acrescem as seguintes, em função do pedido .....	0,00	0,00	20,67	155,00	8	201,10	d)	

N.º 92



Diário da República, 2.ª série

12 de maio de 2023

PARTE H

Pag. 316



Designação/Texto	Cl	X	Fator	Tempo médio em minutos	Número de funcionários envolvidos	Taxa	IVA	Obs.
a) Por m <sup>2</sup> de área bruta de construção nova (incluindo anexos, piscinas, garagens, estacionamento privados, arrumos ou arrecadações, corpos salientes, terraços e outros) ou metro linear de construção (muros confinantes de vedação), tendo por base o valor médio de construção por m <sup>2</sup> correspondente a € 512,00, fixado na Portaria n.º 310/2021, de 20 de dezembro, ou na que lhe suceder, calculado em função do fator de referência de 0,35 %;								
b) Por m <sup>2</sup> de superfície de pavimento (coberturas de campos de jogos, hangares, estacionamento abertos ao público ou de uso público inseridos em lote privado) . . . . .	0,00	0,00	0,33	10,00	2	3,20	d)	
2 — Pela apreciação do pedido de licença parcial para construção da estrutura ou de escavação e contenção periférica . . . . .	0,00	0,00	24,50	210,00	7	238,30	d)	
3 — Pela apreciação liminar da comunicação prévia para qualquer obra de edificação (construção, alteração, ampliação, renovação ou reconstrução) — taxa fixa à qual acresce a prevista na alínea a) do n.º 1 em função do caso concreto . . . . .	0,00	0,00	9,33	80,00	7	90,80	d)	
4 — Pela emissão de alvará, de renovação de licença ou de adiamento ao alvará para obras de edificação ou demolição — taxa fixa, à qual acrescem as seguintes quando aplicáveis . . . . .	0,00	0,00	23,33	200,00	7	227,00	d)	
a) Exceto quando já tenha sido paga aquando da emissão do alvará de loteamento — Por m <sup>2</sup> de área bruta de construção nova (incluindo anexos, piscinas, garagens, estacionamento privados, arrumos ou arrecadações, corpos salientes, terraços e outros) e em função da utilização licenciada ou comunicada tendo por base o valor médio de construção por m <sup>2</sup> , correspondente a € 512,00 fixado na Portaria n.º 310/2021, de 20 de dezembro, ou na que lhe suceder, calculado em função do fator de referência seguinte: i) Habitação — 1,80 %; ii) Comércio, serviços e turismo — 1,40 %; iii) Indústria — 1,60 %; iv) Outras utilizações não especificadas nas alíneas anteriores — 1,60 %;								
b) Muros de suporte ou de vedação ou outras vedações provisórias ou definitivas confinantes com a via pública — por metro linear . . . . .	0,00	0,00	0,75	45,00	1	7,30	d)	
c) Por m <sup>2</sup> de área de superfície de pavimento (coberturas de campos de jogos, hangares ou estacionamento públicos) . . . . .	0,00	0,00	0,50	15,00	2	4,90	d)	
5 — Pela emissão do alvará para obras de edificação faseada . . . . .	0,00	0,00	23,33	200,00	7	227,00	d)	
a) À taxa prevista no número anterior, acrescem as taxas constantes das alíneas a) a c) do n.º 4 correspondentes à totalidade da obra . . . . .							d)	
6 — Pela emissão da licença especial para obras de edificação ou demolição inacabadas	0,00	0,00	36,67	220,00	10	356,80	d)	
7 — Pela emissão do alvará de licença parcial para construção da estrutura . . . . .	0,00	0,00	23,33	200,00	7	227,00	d)	

N.º 92



Diário da República, 2.ª série

12 de maio de 2023

PARTE H

Pág. 317

Designação/Texto	Cl	X	Fator	Tempo médio em minutos	Número de funcionários envolvidos	Taxa	IVA	Obs.
8 — Pela comunicação prévia para qualquer obra de edificação (construção, alteração, ampliação ou reconstrução) ou de demolição — taxa fixa pelo controlo sucessivo, à qual acrescem as taxas previstas nas alíneas a) a d) do n.º 4 e artigos 6.º e 9.º da Tabela, quando aplicável	0,00	0,00	15,50	155,00	6	150,90	d)	
<b>SECÇÃO IV</b>								
<b>Taxa pela Realização, Manutenção e Reforço das Infraestruturas Urbanísticas</b>								
<b>Artigo 6.º</b>								
<b>Âmbito da taxa</b>								
1 — A taxa pela realização, manutenção e reforço das infraestruturas urbanísticas (TRIU) é devida no licenciamento, autorização ou comunicação prévia das seguintes operações urbanísticas:							d)	
a) Operações de loteamento							d)	
b) Obras de construção e de ampliação não inseridas em operações de loteamento							d)	
c) Nos casos previstos na alínea a) do n.º 1 do artigo 109.º do Decreto-Lei n.º 80/2015, de 14 de maio.								
2 — O pagamento da taxa referida no número anterior é devido no momento da emissão do alvará de licença ou aquando da emissão da certidão do plano de pormenor prevista nos artigos 108.º e 109.º do Decreto-Lei n.º 80/2015, de 14 de maio, bem como nos procedimentos de comunicação prévia das respetivas operações urbanísticas.								
3 — A taxa pela realização, manutenção e reforço corresponde à contrapartida pelo investimento municipal na realização e manutenção das infraestruturas gerais e equipamentos, e é fixada em função do montante previsto no programa plurianual de investimentos municipais, tendo em conta a utilização das edificações, sua localização em áreas geográficas diferenciadas, em função da área a construir ou ampliar, de acordo com a fórmula seguinte:								
$TRIU = [Ac \times (PPI/S)] \times C1 \times C2]$								
a) TRIU — Valor da taxa devida ao Município de Cascais (em euros) pelo investimento municipal na realização, reforço e manutenção das infraestruturas urbanísticas;								
b) Ac — Área total de construção (m²) — área nova, a legalizar ou ampliar calculada nos termos definidos no artigo 19.º n.º 3 do Regulamento de Cobrança;								

N.º 92



Diário da República, 2.ª série

12 de maio de 2023

PARTE H

Pag. 318

Designação/Texto	CI	X	Fator	Tempo médio em minutos	Número de funcionários envolvidos	Taxa	IVA	Obs.
<p>c) PPI — Montante previsto no Plano Plurianual de Investimentos destinado à realização, manutenção e reforço das infraestruturas gerais e equipamentos, assume para o ano de 2017 e 2018 o valor de € 31.741.277,44;</p> <p>d) S — Área do Município de Cascais — 97.100.000 m<sup>2</sup>;</p> <p>e) C1 — Coeficiente que traduz a influência da utilização e que assume os valores constantes no Quadro 1:</p>								
QUADRO 1								
Habituação	Comércio serviços	Indústria	Turismo equipamento					
60	45	30	15					
<p>f) C2 — Coeficiente que traduz a influência da localização atenta a classificação do solo prevista no PDM de Cascais, de acordo com o zonamento definido no Quadro 2 e respetiva planta (em anexo) que constitui parte integrante da presente Tabela, com a seguinte correspondência geográfica:</p> <p>Zona A: Áreas de Solo Rural;</p> <p>Zona B: Áreas de Solo Urbano, situadas a nordeste do Concelho, delimitadas a Norte pelo concelho de Sintra, a Sul pela Via Longitudinal Norte (Estrada de Manique) e a Poente pela Avenida da República e pela A16 no troço compreendido entre Alcoitão e o Autódromo;</p> <p>Zona C: Áreas de Solo Urbano inseridas no Parque Natural de Sintra-Cascais (PNSC) e as áreas delimitadas a Norte pela Via Longitudinal Norte (Estrada de Manique), a Nascente pelo concelho de Oeiras, a Sul pela A5 e a Poente pela A16;</p> <p>Zona D: Áreas de Solo Urbano delimitadas a Norte pela A5 e pelo Parque Natural de Sintra-Cascais (PNSC), a Nascente pelo concelho de Oeiras, a Poente pelo Parque Natural de Sintra-Cascais (PNSC) e a Sul pelo mar.</p>								

N.º 92



Diário da República, 2.ª série

12 de maio de 2023

Pag. 319

PARTE H

Designação/Texto				CI	X	Fator	Tempo médio em minutos	Número de funcionários envolvidos	Taxa	IVA	Obs.
QUADRO 2											
Zona A	Zona B	Zona C	Zona D								
0,5	0,1	0,75	1								
<p>4 — As operações de loteamento e as obras de construção que usufruam diretamente de infraestruturas excecionalmente executadas ou comparticipadas pelo Município de Cascais no âmbito da reconversão urbanística de AUGI em substituição dos promotores ou proprietários, ficam sujeitas à aplicação da TRIU', calculada de acordo com a seguinte fórmula:</p> $TRIU' = TRIU + 0,049 \times V \times Ac$ <p>5 — A TRIU' corresponde ao valor da taxa devida ao Município de Cascais (em euros) pelo investimento municipal na realização, reforço e manutenção das infraestruturas urbanísticas, acrescido do montante proporcionalmente correspondente ao custo das obras de urbanização executadas ou comparticipadas pelo Município no âmbito da reconversão das AUGI, e na qual:</p> <p>a) A TRIU assume os coeficientes definidos no n.º 3;</p> <p>b) V — Corresponde ao valor médio de construção, por m², fixado na Portaria n.º 310/2021, de 20 de dezembro ou na legislação que lhe suceder;</p> <p>c) Ac — Área total de construção (m²) — área nova, a legalizar ou ampliar calculada nos termos definidos no artigo 19.º n.º 3 do Regulamento de Cobrança.</p> <p>6 — O pagamento das quantias devidas pela TRIU/TRIU' calculadas de acordo com os números anteriores pode beneficiar do regime de prestações previsto no artigo 12.º do Regulamento de Cobrança.</p> <p style="text-align: center;"><b>Artigo 7.º</b></p> <p style="text-align: center;"><b>Regime de reduções</b></p> <p>1 — O valor da TRIU poderá ser objeto de redução, sempre que o loteador ou promotor executar, por sua conta, infraestruturas que venha a entregar ao município, designadamente infraestruturas viárias, redes públicas de saneamento, redes de águas pluviais, redes de abastecimento de águas, que se desenvolvam para além da área de intervenção objeto de loteamento ou da operação urbanística, bem como infraestruturas que possam vir a servir terceiros, não diretamente ligados aquela operação urbanística.</p>											

N.º 92



Diário da República, 2.ª série

12 de maio de 2023

PARTE H

Pag. 320

Designação/Texto	Cl	X	Fator	Tempo médio em minutos	Número de funcionários envolvidos	Taxa	IVA	Obs.
<p>2 — O valor do montante a reduzir, nos casos em se verificarem as situações descritas no número anterior e até ao máximo de 50 % do valor da TRIU, é determinado por avaliação direta das infraestruturas em causa, mediante requerimento do interessado, previamente, à fixação do montante da TRIU, sendo posteriormente abatido ao valor desta.</p> <p>3 — A renovação da licença ou da comunicação prévia não está sujeita ao pagamento da TRIU/TRIU'.</p> <p>4 — O cálculo do valor da TRIU/TRIU' não incidirá igualmente sobre as áreas de construção, que no âmbito das respetivas operações urbanísticas sejam objeto de cedência ao Município, por compensação em espécie.</p> <p>5 — Quando o valor da TRIU for objeto de redução por verificação dos pressupostos previstos no n.º 1, a taxa devida pela ocupação do domínio municipal prevista nos n.ºs 1 e 2 do artigo 32.º da Tabela será igualmente objeto de redução em 50 %.</p> <p>6 — As operações urbanísticas que incidam sobre imóveis classificados, em vias de classificação ou com interesse patrimonial, conforme caracterização constante do Plano Diretor Municipal, podem beneficiar de uma redução até 50 % sobre o valor da TRIU.</p> <p>7 — O valor da TRIU' poderá ser objeto de redução proporcional, no que concerne ao montante devido no cômputo da parcela (<math>0,049 \times V \times Ac</math>), sempre que o proprietário demonstrar, mediante comprovação, que custeou às suas expensas parte das obras de urbanização.</p> <p>8 — A redução referida no número anterior é efetuada de acordo com a seguinte ponderação:</p> <p>a) Obras de infraestruturas viárias e pedonais — 45 %:</p> <p>i) Participação na execução do tapete betuminoso — 37,5 %;</p> <p>ii) Participação na execução do passeio — 7,5 %;</p> <p>b) Redes de abastecimento de águas — 15 %;</p> <p>c) Redes públicas de saneamento — 25 %:</p> <p>i) Redes de esgotos domésticos — 12,5 %;</p> <p>ii) Rede de esgotos pluviais — 12,5 %;</p> <p>d) Redes de eletricidade e de telefones — 10 %;</p> <p>e) Rede de gás — 5 %.</p>								

N.º 92



Diário da República, 2.ª série

12 de maio de 2023

Pag. 321

PARTE H

Designação/Texto	Cl	X	Fator	Tempo médio em minutos	Número de funcionários envolvidos	Taxa	IVA	Obs.
<b>SECÇÃO V</b>								
<b>Execução das Operações Urbanísticas</b>								
<b>Artigo 8.º</b>								
<b>Taxas gerais</b>								
1 — Pelo pedido de prorrogação de prazo para emissão de alvará de licença ou autorização .....	0,00	0,25	5,83	70,00	5	71,00	d)	
2 — Pelo pedido de prorrogação de prazo para execução de operações urbanísticas .....	0,00	0,20	5,00	60,00	5	58,40	d)	
3 — Pedido de reacção provisória ou definitiva das obras de urbanização .....	0,00	0,00	5,00	60,00	5	48,70	d)	
<b>Artigo 9.º</b>								
<b>Prazos de execução</b>								
1 — Por cada período de 30 dias .....	0,00	0,00	5,00	60,00	5	48,70	d)	
2 — Pela prorrogação na fase de acabamentos — a taxa referida no número anterior com um adicional de 50 % .....						73,10	d)	
<b>SECÇÃO VI</b>								
<b>Vistorias</b>								
<b>Artigo 10.º</b>								
<b>Regras gerais</b>								
1 — Nas taxas cobradas pelas vistorias estão incluídas as despesas com a deslocação e remuneração de peritos e outras despesas a efetuar pelo Município.								
2 — As vistorias só são ordenadas depois de pagas as taxas, com exceção das vistorias para concessão de autorização de utilização, cuja realização seja determinada pelo Presidente da Câmara, nos termos do n.º 2 do artigo 64.º do RJUE, a qual é cobrada, no ato de emissão do correspondente alvará, em acumulação com a taxa a que se refere o artigo 17.º da Tabela.								
3 — Não se realizando a vistoria por motivo estranho ao serviço, só é ordenada outra após o pagamento de respetiva taxa.								

N.º 92



Diário da República, 2.ª série

12 de maio de 2023

Pag. 322

PARTE H

Designação/Texto	CI	X	Fator	Tempo médio em minutos	Número de funcionários envolvidos	Taxa	IVA	Obs.
4 — No caso de obras de alterações decorrentes da vistoria, a nova vistoria a realizar e precedida do pagamento de nova taxa de valor igual à da vistoria inicial.								
<b>Artigo 11.º</b>								
<b>Taxas pela realização de vistorias</b>								
1 — Para autorização ou alteração da autorização de utilização .....	0,00	0,00	14,67	110,00	8	142,70	d)	
a) Acresce por cada fogo ou fração .....	0,00	0,00	1,75	35,00	3	17,00	d)	
2 — Para autorização de utilização de conjuntos comerciais ou de estabelecimentos de comércio a retalho elencados na alínea b) do n.º 1 do artigo 1.º e n.º 1 do artigo 6.º do Decreto-Lei n.º 10/2015, de 16 de Janeiro .....	0,00	0,00	32,67	280,00	7	317,80	d)	
3 — Para apreciação do pedido para realização de vistoria, ao abrigo do artigo 89.º do RJUE ou artigo 12.º do RGEU .....	0,00	-0,40	8,33	125,00	4	48,70	d)	
4 — Para efeitos de determinação do nível de conservação do imóvel, nos termos dos artigos 89.º e 90.º do RJUE .....	0,00	0,00	8,00	60,00	8	77,90	d)	
5 — Para elaboração do auto de medições e orçamento para efeitos do artigo 14.º do NRAU .....	0,00	0,00	15,33	115,00	8	149,20	d)	
6 — Para constituição, alteração ou retificação da propriedade horizontal .....	0,00	0,00	19,33	145,00	8	188,10	d)	
a) Acresce por cada fração autónoma .....	0,00	0,00	1,75	35,00	3	17,00	d)	
7 — Vistorias para receção provisória e definitiva das obras de urbanização, por cada .....	0,00	0,00	19,33	145,00	8	188,10	d)	
a) Acresce por cada lote .....	0,00	0,00	1,75	35,00	3	17,00	d)	
8 — Vistoria para redução ou cancelamento da caução .....	0,00	0,00	7,93	68,00	7	77,20	d)	
9 — Vistoria no âmbito dos regimes jurídicos dos empreendimentos turísticos e do alojamento local .....	0,00	0,00	16,67	125,00	8	162,20	d)	
10 — Vistoria para determinação do nível de conservação dos prédios urbanos ou frações autónomas para efeitos de reabilitação urbana .....	0,00	-0,60	16,00	160,00	6	62,30	d)	
11 — Vistorias para outros fins não especificados .....	0,00	0,00	14,67	110,00	8	142,70	d)	

N.º 92



Diário da República, 2.ª série

12 de maio de 2023

PARTE H

Pag. 323

Designação/Texto	Cl	X	Fator	Tempo médio em minutos	Número de funcionários envolvidos	Taxa	IVA	Obs.
<b>SECÇÃO VII</b>								
<b>Licenciamentos e autorizações para instalações específicas</b>								
(Lei n.º 53-E/2006, de 29 de dezembro; Decreto-Lei n.º 555/99, de 16 de dezembro, na redação do Decreto-Lei n.º 136/2014, de 9 de setembro; Decreto-Lei n.º 11/2003, de 18 de janeiro; Decreto-Lei n.º 267/2002, de 26 de novembro, na redação do Decreto-Lei n.º 217/2012, de 9 de outubro e Portaria n.º 1515/2007, de 30 de novembro; Decretos-Leis n.ºs 260/2002 e 261/2002, de 23 de novembro; Decreto-Lei n.º 320/2002, de 28 de dezembro; Decreto-Lei n.º 310/2002 de 18 de dezembro e Decreto-Lei n.º 264/2002, de 25 de novembro e Decreto-Lei n.º 169/2012, de 1 de agosto.)								
<b>Artigo 12.º</b>								
<b>Infraestruturas de suporte de estações de rádio comunicações e respetivos acessórios</b>								
1 — Pela apreciação dos pedidos de aprovação ou alteração dos projetos de instalação de infraestruturas de suporte de estações de radiocomunicações e respetivos acessórios, quando fixados no solo ou em construções públicas ou privadas, por unidade .....	0,00	0,80	23,50	235,00	6	411,60	d)	
2 — Pela autorização municipal de instalação de infraestruturas de suporte de estações de radiocomunicações e respetivos acessórios, quando fixados no solo ou em construções públicas ou privadas .....	0,00	13,55	23,50	235,00	6	3 327,00	d)	
<b>Artigo 13.º</b>								
<b>Instalações de armazenamento de produtos de petróleo e postos de abastecimento de combustíveis</b>								
1 — Licenciamento de instalações de armazenamento de produtos de petróleo e de postos de abastecimentos de combustíveis:								
a) Nos procedimentos simplificados da classe A (A1, A2 ou A3) — 5 TB .....								
b) Apresentação de processo para as instalações da classe B2 — 2 TB .....								
2 — Pela apreciação dos pedidos de autorização para a execução e entrada em funcionamento das redes de distribuição, objeto do Decreto-Lei n.º 125/97, de 23 de maio, quando associadas a reservatórios de GPL com capacidade global inferior a 50 m³ — 5 TB .....								
						300,00	d)	
						120,00	d)	
						300,00	d)	

N.º 92

12 de maio de 2023

Pag. 324



Diário da República, 2.ª série

PARTE H



Designação/Texto	Cl	X	Fator	Tempo médio em minutos	Número de funcionários envolvidos	Taxa	IVA	Obs.
3 — Pela apreciação dos pedidos de licenciamento de postos de abastecimento de combustíveis não localizados nas redes viárias regional e nacional — As taxas devidas são as relativas às operações de edificação previstas no artigo 5.º da tabela.								
4 — Pela emissão do alvará de autorização de utilização:								
a) Para instalações de armazenamento de produtos de petróleo da classe A (A1, A2 ou A3) — 5 TB .....						300,00	d)	
<b>Capacidade total dos depósitos em metros cúbicos</b>								
< 50	>= 50 e < 500	>= 500						
5 TB	8TB	10TB						
5 — Outras taxas:								
a) Pela realização de vistorias, por cada — 5 TB .....						300,00	d)	
b) Pela realização de vistoria para verificação do cumprimento das medidas impostas — 8 TB .....						480,00	d)	
c) Pela inspeção periódica — 8 TB .....						480,00	d)	
6 — Averbamentos — 1 TB .....						60,00	d)	
7 — Licença de exploração provisória — 5 TB .....						300,00	d)	
a) Acresce a taxa devida em função da capacidade dos depósitos previstos no quadro supra, bem como o valor de 2 TB por cada mês.								
Note. — O valor de 1 TB (taxa base) é de € 60,00 — Valor fixado pela Portaria n.º 712/2010, de 18 de agosto.								
<b>Artigo 14.º</b>								
<b>Licenciamento de áreas de serviço</b>								
1 — Pela apreciação do pedido de licenciamento — As taxas relativas às operações de edificação previstas nos artigos 5.º e seguintes da presente tabela.								
2 — Pela emissão do alvará de utilização e/ou licença de funcionamento — As taxas correspondentes à capacidade dos depósitos previstas na alínea b) do n.º 4 do artigo 13.º acrescidas das devidas pela utilização das demais valências da área de serviço nos termos previstos para as operações de edificação.								

N.º 92

12 de maio de 2023

Pag. 325



Diário da República, 2.ª série

PARTE H

Designação/Texto	CI	X	Fator	Tempo médio em minutos	Número de funcionários envolvidos	Taxa	IVA	Obs.
3 — Pela emissão de parecer sobre a localização de áreas de serviço nas redes viárias regionais e nacionais .....	0,00	0,00	18,67	280,00	4	181,60	d)	
4 — Licença de exploração provisória — 5 Tb .....						300,00	d)	
a) Acresce a taxa devida em função da capacidade dos depósitos previstos no quadro supra, bem como o valor de 2 Tb por cada mês.								
<b>Artigo 15.º</b>								
<b>Manutenção e inspeção de ascensores</b>								
1 — Inspeções periódicas e reinspeções (por cada elevador) .....	0,00	0,00	10,33	155,00	4	99,30	d)	TN
2 — Inspeções extraordinárias, por cada .....	0,00	0,40	10,33	155,00	4	139,00	d)	TN
3 — Selagem das instalações quando não ofereçam condições de segurança .....	0,00	0,20	6,33	95,00	4	73,00	d)	TN
4 — Desselagem das instalações quando repostas as condições de segurança .....	0,00	0,20	6,33	95,00	4	73,00	d)	TN
<b>Artigo 16.º</b>								
<b>Estabelecimentos industriais de tipo 3</b>								
1 — Pela submissão da mera comunicação para instalação ou alteração do estabelecimento com atendimento digital assistido ao Balcão do Empreendedor (1 Tb) .....						110,41	d)	
a) Pela submissão da mera comunicação prévia no Balcão do Empreendedor (verificação dos elementos pela CMC) — (1 Tb) .....								
						110,41	d)	
2 — Pela realização de vistorias (1 Tb) .....						110,41	d)	
3 — Pela desselagem de máquinas, aparelhos e demais equipamentos (0,6 Tb) .....						66,25	d)	
4 — Pelo averbamento para alteração da titularidade ou denominação do estabelecimento (0,3 Tb) .....						33,13	d)	
<i>Nota.</i> — O valor do Tb é automaticamente atualizado a 1 de março de cada ano, com base na variação do índice médio de preços no consumidor no continente relativo ao ano anterior, excluindo a habitação, e publicado pelo Instituto Nacional de Estatística, conforme anexo v do Decreto-Lei n.º 169/2012, de 1 de agosto.								

N.º 92



Diário da República, 2.ª série

12 de maio de 2023

PARTE H

Pag. 326

Designação/Texto	CI	X	Fator	Tempo médio em minutos	Número de funcionários envolvidos	Taxa	IVA	Obs.
<b>SECÇÃO VIII</b>								
<b>Da Utilização das Edificações</b>								
<b>Artigo 17.º</b>								
<b>Taxas de apreciação, de emissão de alvarás de autorização de utilização ou de comunicação de abertura</b>								
1 — Pela apreciação do pedido de autorização ou alteração de utilização .....	0,00	0,00	18,67	160,00	7	181,60	d)	
2 — Pela emissão do alvará de autorização ou alteração de utilização (fins genéricos) — taxa fixa — à qual acrescem as devidas em função da utilização e nos termos seguintes .....	0,00	0,00	23,33	200,00	7	227,00	d)	
a) Para habitação: por fogo e seus anexos — por m <sup>2</sup> de área de construção .....	0,00	-0,22	0,33	10,00	2	2,50	d)	
b) Para comércio, serviços, restauração e ou bebidas — por m <sup>2</sup> de área de construção .....	0,00	-0,50	0,33	10,00	2	1,60	d)	
c) Para indústria, por m <sup>2</sup> de área de construção .....	0,00	0,00	0,33	10,00	2	3,20	d)	
d) Para equipamentos, de natureza pública ou privada, por m <sup>2</sup> de área de construção .....	0,00	-0,50	0,33	10,00	2	1,60	d)	
e) Para outras utilizações não especificadas nas alíneas anteriores, por m <sup>2</sup> de área de construção .....	0,00	-0,22	0,33	10,00	2	2,50	d)	
3 — Alvarás de autorização de utilização para fins específicos:								
a) Alvará de autorização de utilização para fins turísticos — Aplicam-se as taxas previstas no n.º 2 do artigo 21.º da tabela .....							d)	
b) Alvará de autorização de utilização para conjuntos comerciais ou de estabelecimentos de comércio a retalho elencados na alínea b) do n.º 1 do artigo 1.º e n.º 1 do artigo 6.º do Decreto-Lei n.º 10/2015, de 16 de janeiro — Taxa fixa .....	0,00	0,70	172,67	1 480,00	7	2 856,20	d)	
i) À taxa prevista na alínea anterior acrescem as aplicáveis, previstas na alínea b) do n.º 2 do presente artigo .....							d)	
c) Alvará de autorização de utilização para instalações desportivas — acrescem ainda as taxas devidas em função da lotação do recinto prevista no artigo 23.º .....	0,00	0,52	19,83	170,00	7	293,30	d)	
d) Alvará de autorização de utilização para recintos de espetáculos e divertimentos públicos — acrescem ainda as taxas devidas em função da lotação do recinto prevista no artigo 23.º .....	0,00	0,52	19,83	170,00	7	293,30	d)	
e) Comunicação de abertura/mera comunicação prévia de abertura (50 % da taxa fixada pela emissão dos alvarás de autorização de utilização para fins específicos).								

N.º 92



Diário da República, 2.ª série

12 de maio de 2023

PARTE H

Pag. 327

Designação/Texto	CI	X	Fator	Tempo médio em minutos	Número de funcionários envolvidos	Taxa	IVA	Obs.
4 — Pela emissão de outros alvarás não especificados .....	0,00	0,00	23,33	200,00	7	227,00	d)	
5 — (Revogado.)								
<b>CAPÍTULO III</b>								
<b>Atividades Económicas</b>								
<b>SECÇÃO I</b>								
<b>Exercício de atividades económicas, instalação e funcionamento dos empreendimentos turísticos</b>								
(Decreto-Lei n.º 10/2015, de 16 de janeiro; Decreto-Lei n.º 48/2011 de 1 de abril, com as alterações do Decreto-Lei n.º 10/2015, de 16 de janeiro; Decreto-Lei n.º 39/2008, de 7 de março, alterado e republicado pelos Decretos-Leis n.ºs 186/2015, de 3 de setembro e 80/2017, de 30 de junho; Decreto-Lei n.º 128/2014, de 29 de agosto, alterado e republicado pela Lei n.º 62/2018, de 22 de agosto.)								
<b>Artigo 18.º</b>								
<b>Horário de funcionamento dos estabelecimentos</b>								
1 — Pela apreciação do pedido de alargamento do horário de funcionamento, para além dos limites fixados no regulamento municipal .....	0,00	0,00	12,00	80,00	9	116,70	d)	
2 — Pela autorização do alargamento do horário de funcionamento, para além dos limites fixados no regulamento municipal .....	0,00	1,55	12,00	80,00	9	297,60	d)	
<b>Artigo 19.º</b>								
<b>Estabelecimentos de restauração e/ou bebidas</b>								
1 — Pela submissão da mera comunicação prévia para acesso à atividade de restauração e ou bebidas ou para alteração significativa das condições de exercício da atividade .....	0,00	0,20	15,75	135,00	7	183,90	d)	
2 — Pela submissão da mera comunicação prévia para alteração da titularidade do estabelecimento .....	0,00	0,20	12,25	105,00	7	143,10	d)	

N.º 92



Diário da República, 2.ª série

12 de maio de 2023

PARTE H

Pag. 328

Designação/Texto	CI	X	Fator	Tempo médio em minutos	Número de funcionários envolvidos	Taxa	IVA	Obs.
3 — Pela autorização para instalação de estabelecimentos com dispensa de requisitos (artigo 5.º do Decreto-Lei n.º 10/2015, de 16 de janeiro):								
a) Pela apreciação do pedido de autorização . . . . .	0,00	0,00	30,00	200,00	9	291,90	d)	
b) Pela emissão de autorização . . . . .	0,00	0,50	16,70	167,00	6	243,70	d)	
c) Averbamento da autorização (sem alteração significativa das condições de exercício da atividade) . . . . .	0,00	0,00	7,90	79,00	6	76,80	d)	
4 — Pela submissão de mera comunicação prévia para o exercício de atividade de restauração e ou bebidas de caráter não sedentário (artigo 4.º do Decreto-Lei n.º 10/2015, de 16 de janeiro):	0,00	0,20	10,00	100,00	6	116,70	d)	
a) Acrescem ainda as taxas devidas pela ocupação de área de domínio municipal.								
5 — Pela submissão de mera comunicação prévia para o exercício de atividade de restauração e ou bebidas de caráter não sedentário (artigo 4.º do Decreto-Lei n.º 10/2015, de 16 de janeiro), quando referente a eventos e outras iniciativas apoiadas pelo Município.								
<b>Artigo 20.º</b>								
<b>Estabelecimentos de comércio de bens ou de prestação de serviços</b>								
1 — Pela submissão da comunicação prévia para acesso à atividade de comércio de bens ou de prestação de serviços ou para alteração significativa das condições de exercício da atividade . . . . .	0,00	0,20	15,75	135,00	7	183,90	d)	
2 — Pela submissão da mera comunicação prévia para alteração da titularidade do estabelecimento . . . . .	0,00	0,20	12,25	105,00	7	143,10	d)	
3 — Pela autorização para instalação dos estabelecimentos previstos no artigo 5.º do Decreto-Lei n.º 10/2015, de 16 de janeiro:								
a) Pela apreciação do pedido de autorização . . . . .	0,00	0,00	18,67	160,00	7	181,60	d)	
b) Pela emissão de autorização de exploração . . . . .	0,00	0,20	12,00	120,00	6	140,10	d)	
c) Averbamento da autorização (sem alteração significativa das condições de exercício da atividade) . . . . .	0,00	0,00	7,90	79,00	6	76,80	d)	
<b>Artigo 21.º</b>								
<b>Empreendimentos turísticos e Alojamento Local</b>								
1 — Comunicação de abertura (a taxa prevista na alínea e) do n.º 3 do artigo 17.º).								

N.º 92

12 de maio de 2023

Pág. 329



Diário da República, 2.ª série

PARTE H

Designação/Texto	CI	X	Fator	Tempo médio em minutos	Número de funcionários envolvidos	Taxa	IVA	Obs.
<b>2 — Emissão do alvará de autorização de utilização para fins turísticos:</b>								
<b>a) Estabelecimentos Hoteleiros:</b>								
i) Estabelecimentos de 4 e 5 estrelas .....	0,00	0,00	262,50	1 125,00	14	2 554,10	d)	
ii) Estabelecimentos de 1, 2 e 3 estrelas .....	0,00	0,00	229,83	985,00	14	2 236,30	d)	
b) Aldeamentos ou Apartamentos turísticos .....	0,00	0,00	229,83	985,00	14	2 236,30	d)	
<b>c) Conjuntos turísticos (a taxa corresponde ao somatório das taxas devidas pelos empreendimentos integrantes do conjunto turístico)</b>								
d) Empreendimentos de Turismo de Habitação .....	0,00	0,00	93,33	400,00	14	908,10	d)	
<b>e) Empreendimentos de Turismo no Espaço Rural:</b>								
i) Casas de Campo .....	0,00	0,00	46,67	280,00	10	454,10	d)	
ii) Agroturismo .....	0,00	0,00	46,67	280,00	10	454,10	d)	
iii) Hotéis Rurais .....	0,00	0,00	70,00	300,00	14	681,10	d)	
f) Parques de Campismo e Caravanismo .....	0,00	0,00	93,33	400,00	14	908,10	d)	
<b>g) Por cada unidade de alojamento (cumulativamente aos pontos anteriores):</b>								
i) Por cada unidade de alojamento para os estabelecimentos previstos na subalínea i) da alínea a) do n.º 2 .....	0,00	0,00	3,03	13,00	14	29,60	d)	
ii) Por cada unidade de alojamento para os estabelecimentos previstos nas alíneas b), d) e e) do n.º 2 .....	0,00	3,40	3,03	13,00	14	129,90	d)	
<b>h) Alojamento Local:</b>								
i) Comunicação prévia com prazo de registo ou de alteração de dados com atendimento mediado .....	0,00	1,00	2,67	40,00	4	51,90	d)	
j) Apreciação de pedidos de reclassificação de empreendimento turístico .....	0,00	0,00	11,90	102,00	7	115,80	d)	
k) Alteração da entidade exploradora do empreendimentos turísticos .....	0,00	0,00	5,67	68,00	5	55,20	d)	
<b>Artigo 22.º</b>								
<b>Taxa turística</b>								
Devida por dormida/dia até ao limite de 7 noites .....	0,00	-0,65	0,60	18,00	2	2,00	d)	

N.º 92

12 de maio de 2023

Pag. 330



Diário da República, 2.ª série

PARTE H

Designação/Texto	CI	X	Fator	Tempo médio em minutos	Número de funcionários envolvidos	Taxa	IVA	Obs.
<b>SECÇÃO II</b>								
<b>Autorização, Licenciamento, Instalação e Funcionamento de Atividades Específicas</b>								
(Lei n.º 53-E/2006, de 29 de dezembro; Decreto-Lei n.º 309/2002, de 16 de dezembro, com as alterações introduzidas pelos Decretos-Leis n.ºs 268/2009, de 29 de setembro, 48/2011, de 1 de abril e 204/2012, de 29 de agosto; Decreto-Lei n.º 141/2009, de 16 de junho, alterado pelo Decreto-Lei n.º 110/2012, de 21 de maio e Decreto-Lei n.º 23/2014, de 14 de fevereiro, alterado pelo Decreto-Lei n.º 90/2019, de 5 de julho; Lei n.º 50/2018, de 16 de agosto; Decreto-Lei n.º 422/89, de 2 de dezembro, na sua redação vigente, Decreto-Lei n.º 14/2009, de 14 de janeiro, alterado pelos Decretos-Leis n.ºs 114/2011, de 30 de novembro e 98/2018, de 27 de novembro.)								
<b>Artigo 23.º</b>								
<b>Dos recintos ou da realização de espetáculos ou de divertimentos públicos</b>								
1 — Recintos fixos — à taxa prevista no artigo 17.º devida pela emissão do alvará de utilização específica, acresce a devida em função da lotação:								
a) Até 500 lugares .....	0,00	0,05	20,00	240,00	5	204,30	d)	
b) Superior a 500 lugares .....	0,00	1,15	20,00	240,00	5	418,40	d)	
2 — Recintos itinerantes ou improvisados:								
a) Pela apreciação do pedido de autorização da instalação .....	0,00	0,00	5,83	70,00	5	56,80	d)	
b) Pela emissão da licença de funcionamento do recinto:								
i) Lotação até 500 lugares .....	0,00	-0,48	13,33	200,00	4	67,40	d)	
ii) Lotação superior a 500 lugares .....	0,00	0,05	13,33	200,00	4	136,20	d)	
3 — Recintos de diversão provisória:								
a) Pela apreciação do pedido de autorização da instalação .....	0,00	0,00	5,83	70,00	5	56,80	d)	
b) Pela emissão da licença de funcionamento do recinto:								
i) Lotação até 500 lugares .....	0,00	0,25	13,33	200,00	4	162,20	d)	
ii) Lotação superior a 500 lugares .....	0,00	1,60	13,33	200,00	4	337,30	d)	
4 — Espetáculos ocasionais:								
a) Pela apreciação do pedido de licença .....	0,00	0,00	5,83	70,00	5	56,80	d)	

N.º 92



Diário da República, 2.ª série

12 de maio de 2023

PARTE H

Pag. 331

Designação/Texto	CI	X	Fator	Tempo médio em minutos	Número de funcionários envolvidos	Taxa	IVA	Obs.
<b>b) Pela emissão da licença de funcionamento:</b>								
i) Lotação até 500 lugares.....	0,00	-0,48	13,33	200,00	4	67,40	d)	
ii) Lotação superior a 500 lugares.....	0,00	0,05	13,33	200,00	4	136,20	d)	
5 — Pela realização de vistorias, por cada .....	0,00	0,00	15,00	225,00	4	146,00	d)	
<b>6 — Do funcionamento dos espetáculos:</b>								
a) Pela apresentação de mera comunicação prévia de espetáculos de natureza artística .....	0,00	0,35	2,10	42,00	3	27,50	d)	
b) Pela apresentação de mera comunicação prévia de espetáculos de natureza artística promovidos por promotores ocasionais.....	0,00	0,80	2,10	42,00	3	36,80	d)	
7 — Os montantes definidos na alínea a) do número anterior beneficiam de uma redução de 20 % em caso de submissão com a antecedência igual ou superior a 8 dias.								
8 — Os pedidos presenciais no balcão de atendimento do município têm um acréscimo de 20 % relativamente ao valor base, por pedido.								
<b>Artigo 24.º</b>								
<b>Atividades diversas, espetáculos de natureza desportiva, festividades e outros divertimentos</b>								
<b>1 — Transporte público de aluguer de veículos automóveis ligeiros de passageiros:</b>								
a) Emissão de licença ou de segunda via de licença para o transporte em táxi .....	0,00	0,00	12,92	155,00	5	125,70	d)	
b) Averbamento por alteração das características do veículo e outras (50 % do valor da licença) .....						62,90	d)	
c) Transferência de titularidade da licença .....	0,00	0,00	12,92	155,00	5	125,70	d)	
<b>2 — Licenciamento do exercício de atividade de guarda-noturno:</b>								
a) Emissão da licença.....	0,00	0,00	3,33	50,00	4	32,40	d)	
b) Emissão ou renovação do cartão de identificação (3 anos de validade) .....	0,00	0,00	2,67	40,00	4	25,90	d)	
<b>3 — Licenciamento do exercício de atividade de vendedor ambulante de lotarias:</b>								
a) Emissão da licença.....	0,00	0,00	3,00	45,00	4	29,20	d)	
b) Pela emissão do cartão de identificação (5 anos de validade) .....	0,00	0,00	2,67	40,00	4	29,90	d)	
<b>4 — Licenciamento do exercício da atividade de acampamentos ocasionais:</b>								
a) Apreciação do pedido de licença .....	0,00	0,00	3,67	55,00	4	35,60	d)	
b) Emissão da licença, por dia .....	0,00	0,00	1,67	25,00	4	16,20	d)	

N.º 92



Diário da República, 2.ª série

12 de maio de 2023

PARTE H

Pag. 332



Designação/Texto	CI	X	Fator	Tempo médio em minutos	Número de funcionários envolvidos	Taxa	IVA	Obs.
5 — Exercício de atividade de exploração de máquinas automáticas, mecânicas, elétricas e eletrônicas de diversão:								
a) Pelo registo de cada máquina de diversão .....	0,00	0,82	13,33	200,00	4	236,10	d)	
b) Averbamento das alterações da propriedade da máquina — por cada .....	0,00	0,00	9,67	145,00	4	94,10	d)	
c) Comunicação de substituição do tema de jogo .....	0,00	0,00	2,33	35,00	4	22,70	d)	
6 — Exercício da atividade de realização de espetáculos de natureza desportiva e de divertimentos públicos ao ar livre:								
a) Realização de arraiais, romarias, bailes e outros divertimentos públicos:								
i) Pela apreciação do pedido de licença .....	0,00	0,00	3,67	55,00	4	35,60	d)	
ii) Pela emissão da licença, por dia .....	0,00	1,90	1,67	25,00	4	47,00	d)	
b) Realização de provas desportivas de âmbito municipal:								
i) Pela apreciação do pedido de licença .....	0,00	0,00	3,67	55,00	4	35,60	d)	
ii) Pela emissão da licença, por dia .....	0,00	1,90	1,67	25,00	4	47,00	d)	
c) Realização de provas desportivas de âmbito intermunicipal:								
i) Pela apreciação do pedido de licença .....	0,00	0,00	6,67	80,00	5	64,90	d)	
ii) Pela emissão da licença, por dia .....	0,00	0,00	8,33	100,00	5	81,10	d)	
7 — Exercício da atividade de fogueiras populares:								
a) Pela apreciação do pedido de licença .....	0,00	0,20	3,67	55,00	4	42,80	d)	
b) Pela emissão da licença, por dia .....	0,00	0,10	2,08	25,00	5	22,30	d)	
8 — Pela autorização de exploração das modalidades afins de jogos de fortuna ou azar e outras formas de jogo (nomeadamente rifas, tómbolas, sorteios, concursos publicitários, concursos de conhecimentos e passatempos):								
a) Pela apreciação do pedido de autorização .....	0,00	0,20	22,75	195,00	7	265,70	d)	
b) Pela emissão de autorização .....	0,00	1,00	12,00	180,00	4	233,50	d)	
c) Pela alteração à autorização .....	0,00	1,00	5,33	80,00	4	103,80	d)	
9 — Os montantes definidos nas alíneas do número anterior beneficiam de uma redução de 50 % caso o valor do prémio a atribuir seja igual ou inferior a € 500,00.								
10 — As taxas previstas no n.º 8, acrescem as despesas de deslocação e outras associadas, nos termos legais aplicáveis, quando devidas.								

N.º 92

12 de maio de 2023

Pag. 333



Diário da República, 2.ª série

PARTE H

Designação/Texto	CI	X	Fator	Tempo médio em minutos	Número de funcionários envolvidos	Taxa	IVA	Obs.
<b>SECÇÃO III</b>								
<b>Mercados, Feiras e Venda Ambulante</b>								
(Decreto-Lei n.º 10/2015, de 16 de janeiro; Decreto-Lei n.º 85/2015, de 21 de maio, ambos na redação vigente)								
<b>Artigo 25.º</b>								
<b>Procedimento para instalação e taxas de ocupação</b>								
1 — Instalação de mercado local de produtores por entidade privada:								
a) Pela apresentação de mera comunicação prévia (artigo 3.º do Decreto-Lei n.º 85/2015, 21 de maio) .....	0,00	0,50	10,00	100,00	6	146,00	d)	
b) Os pedidos presenciais no balcão de atendimento do município têm um acréscimo de 20 % relativamente ao valor base, por pedido.								
2 — Organização de feira por entidade privada:								
a) Pela apresentação de mera comunicação prévia (artigo 4.º do Decreto-Lei n.º 10/2015, de 16 de janeiro) .....	0,00	1,00	7,08	85,00	5	137,80	d)	
b) Os pedidos presenciais no balcão de atendimento do município têm um acréscimo de 20 % relativamente ao valor base, por pedido.								
3 — Animal de companhia em feira ou mercado:								
a) Pela submissão de mera comunicação prévia para vistoria ao local de venda (artigo 35.º do Decreto-Lei n.º 276/2001, de 17 de outubro) .....	0,00	- 0,20	5,83	70,00	5	45,40	d)	
4 — Acresce aos montantes previstos nos números anteriores as taxas devidas, caso a ocupação seja efetuada em área de domínio municipal.								
5 — Ocupação do Mercado de S. Pedro do Estoril:								
a) Lojas (Estabelecimentos comerciais, de restauração e/ou de bebidas) — por m² e por mês .....	0,00	0,00	0,67	10,00	4	6,50	c)	
b) Lojas atribuídas a pessoas portadoras de deficiência (estabelecimentos comerciais, de restauração e/ou bebidas) — por mês .....	0,00	0,00	2,00	30,00	4	19,40	c)	

N.º 92



Diário da República, 2.ª série

12 de maio de 2023

PARTE H

Pag. 334

Designação/Texto	Cl	X	Fator	Tempo médio em minutos	Número de funcionários envolvidos	Taxa	IVA	Obs.
<b>SECÇÃO IV</b>								
<b>Publicidade</b>								
(Lei n.º 97/88, de 17 de agosto e Decreto-Lei n.º 48/2011, de 1 de abril, com as alterações introduzidas pelo Decreto-Lei n.º 10/2015, de 16 de janeiro)								
<b>Artigo 26.º</b>								
<b>Procedimentos de controlo prévio</b>								
1 — A afixação, inscrição e difusão de publicidade, fora dos casos previstos nos n.ºs 3 a 7 do artigo 1.º da Lei n.º 97/88, de 17 de agosto, na redação vigente, está sujeita a licenciamento municipal:								
a) Pela apreciação do pedido de licença .....	0,00	0,00	10,00	120,00	5	97,30	d)	
b) Pela emissão do alvará de licença .....	0,00	0,00	8,00	120,00	4	89,20	d)	
c) Pela apreciação de pedido de informação prévia (50 % do valor da taxa prevista na alínea a)) .....						48,70	d)	
2 — As taxas previstas no número anterior acrescem as devidas nos artigos seguintes e as demais previstas nesta Tabela.								
<b>Artigo 27.º</b>								
<b>Afixação e inscrição de mensagens publicitárias</b>								
1 — Afixação, inscrição ou difusão de mensagens publicitárias não isentas em edifícios ou mobiliário urbano — por m² ou fração e por ano .....	0,00	0,00	9,58	115,00	5	93,30	d)	
2 — Exibida em painéis, <i>mupis</i> , colunas publicitárias ou totens — por m² ou fração e por ano .....	0,00	0,20	15,83	190,00	5	184,90	d)	
3 — Exibida em painéis e <i>mupis</i> rotativos (a taxa prevista no n.º 2 acrescida em 20 %) .....								
4 — Publicidade afixada em quiosques — por m² ou fração e por ano .....	0,00	0,20	15,83	190,00	5	184,90	d)	
5 — Publicidade em bandeiras, bandeirolos, pendões ou mastros:								
a) De caráter permanente — por unidade e por ano .....	0,00	0,20	15,83	190,00	5	184,90	d)	
b) De ação promocional e ocasional — por unidade e por dia .....	0,00	-0,90	2,08	25,00	5	2,00	d)	
6 — Anúncios, luminosos ou diretamente iluminados ou com projeção de imagens publicitárias, placas, chapas ou tabuletas — por m² e por ano .....	0,00	0,00	9,75	117,00	5	94,90	d)	
7 — Anúncios eletrónicos ou eletromagnéticos — por m² e por ano .....	0,00	0,95	9,75	117,00	5	185,00	d)	

N.º 92



Diário da República, 2.ª série

12 de maio de 2023

Pag. 335

PARTE H

Designação/Texto	CI	X	Fator	Tempo médio em minutos	Número de funcionários envolvidos	Taxa	IVA	Obs.
8 — Publicidade inscrita ou afixada em outros elementos de mobiliário urbano — por m <sup>2</sup> e por ano	0,00	0,93	9,75	117,00	5	183,10	d)	
9 — As taxas inerentes pela afixação, inscrição ou difusão de mensagens publicitárias não isentas acrescem as taxas devidas, previstas nos artigos 31.º, 32.º e 33.º, em caso de ocupação do domínio municipal.								
<b>Artigo 28.º</b>								
<b>Outra publicidade</b>								
1 — Unidade móveis publicitárias, por cada anúncio:								
a) Com caráter transitório — ao dia	0,00	0,00	1,67	20,00	5	16,20	d)	
b) Com caráter permanente — por m <sup>2</sup> e por ano	0,00	4,95	1,67	20,00	5	96,50	d)	
2 — Publicidade em transportes públicos:								
a) Exterior ou interior (desde que visíveis do exterior) — por cada anúncio por m <sup>2</sup> :								
i) Com caráter transitório — ao mês	0,00	0,00	5,00	60,00	5	48,70	d)	
ii) Com caráter permanente — ano	0,00	0,90	5,00	60,00	5	92,40	d)	
3 — Publicidade em automóveis ou reboques — por cada anúncio e por m <sup>2</sup> :								
a) Com caráter transitório — ao dia	0,00	0,00	1,67	20,00	5	16,20	d)	
b) Com caráter permanente — ano	0,00	5,00	1,67	20,00	5	97,30	d)	
4 — Lonas ou telas publicitárias em empenas, fachadas ou andaimes de obra — por m <sup>2</sup> e por mês	0,00	5,00	1,67	20,00	5	97,30	d)	
5 — Afixada em stand de vendas de imóveis — por cada 30 dias e m <sup>2</sup>	0,00	6,60	1,67	20,00	5	123,20	d)	
6 — Publicidade instalada em telhados, coberturas ou terraços:								
a) Com caráter transitório — ao dia	0,00	0,40	1,67	20,00	5	22,70	d)	
b) Com caráter permanente — por m <sup>2</sup> e por ano	0,00	9,30	1,67	20,00	5	167,10	d)	
7 — Publicidade sonora — por dia	0,00	6,70	1,67	20,00	5	124,80	d)	
8 — Campanhas publicitárias de rua:								
a) Com distribuição de folhetos ou produtos, provas de degustação, etc. — por dia ou fração e por local	0,00	5,00	1,67	20,00	5	97,30	d)	
b) Com instalação provisória de equipamento de apoio, por m <sup>2</sup> ou fração e por hora	0,00	-0,90	1,67	20,00	5	1,60	d)	
9 — Dispositivos aéreos cativos e não cativos — por cada e por dia	0,00	10,30	1,67	20,00	5	183,30	d)	

N.º 92

12 de maio de 2023

Pag. 336



Diário da República, 2.ª série

PARTE H

Designação/Texto	Cl	X	Fator	Tempo médio em minutos	Número de funcionários envolvidos	Taxa	IVA	Obs.
10 — Outra publicidade, por m <sup>2</sup> ou fração:								
a) Por dia .....	0,00	-0,90	2,08	25,00	5	2,00	d)	
b) Por mês .....	0,00	1,40	1,67	20,00	5	38,90	d)	
c) Por ano .....	0,00	10,60	1,67	20,00	5	188,10	d)	
<b>CAPÍTULO IV</b>								
<b>Domínio Municipal e Domínio Público Hídrico</b>								
(Lei n.º 53-E/2006, de 29 de dezembro, Decreto-Lei n.º 280/2007, de 7 de agosto, Lei n.º 73/2013, de 3 de setembro e Decreto-Lei n.º 10/2015, de 16 de janeiro; Lei n.º 50/2018, de 16 de agosto e Decreto-Lei n.º 97/2018, de 27 de novembro.)								
<b>SECÇÃO I</b>								
<b>Ocupação, utilização e aproveitamento de bens do domínio municipal</b>								
<b>Artigo 29.º</b>								
<b>Procedimentos</b>								
1 — A ocupação ou utilização do domínio municipal está sujeita ao procedimento de Licença, de autorização ou de mera comunicação prévia (no âmbito do licenciamento zero), sendo para os mesmos devidas as seguintes taxas:								
a) Pela submissão da mera comunicação prévia (verificação dos elementos/fiscalização sucessiva) .....	0,00	0,00	9,58	115,00	5	93,30	d)	
b) Pela submissão da autorização .....	0,00	0,00	10,42	125,00	5	101,40	d)	
c) Pela apreciação do pedido de licença .....	0,00	0,00	15,00	150,00	6	146,00	d)	
2 — As taxas previstas no número anterior acrescem as devidas pela ocupação de área de domínio municipal.								

N.º 92



Diário da República, 2.ª série

12 de maio de 2023

PARTE H

Pag. 337

Designação/Texto	CI	X	Fator	Tempo médio em minutos	Número de funcionários envolvidos	Taxa	IVA	Obs.
<b>Artigo 30.º</b>								
<b>Ocupação de via pública por motivos de obras e ocupação de via pública trânsito</b>								
1 — As condições relativas à ocupação de área do domínio municipal, quer com a colocação de tapumes e vedações quer com ocupação da via pública trânsito, devem ser propostas pelo requerente em função das obras a executar, apresentando para o efeito planta com a demarcação do local, área de ocupação pretendida e a respetiva calendarização.								
2 — Pedido de apreciação pela ocupação de área de domínio municipal — taxa fixa . . . . . (Se a ocupação se destinar à realização de obras de conservação beneficia de uma redução de 80 %).	0,00	0,00	5,42	65,00	5	52,80	d)	
a) Pela ocupação de via pública:								
i) Obras de conservação pelo prazo máximo de 30 dias . . . . .						Isento	d)	
ii) Outras obras ou obras de conservação a partir do 31.º dia — por m² e por dia . . . . .	0,00	-0,90	0,50	10,00	3	0,50	d)	
b) Com maquinaria, equipamentos mecânicos ou veículos de apoio, designadamente gruas, guindastes, veículos ligeiros ou pesados para acesso ou apoio a obras, ou outras máquinas ou equipamentos, contentores apropriados para depósito de materiais e entulhos e outras ocupações no âmbito da ocupação de via pública trânsito (cargas e descargas, cortes de árvores, mudanças, etc.), por dia . . . . .	0,00	0,50	0,45	9,00	3	6,60	d)	
3 — Em caso de corte parcial ou total de trânsito, às taxas das alíneas a) e b) do número anterior acresce a taxa da alínea c) ou d) do n.º 1 do artigo 32.º da tabela.								
4 — As taxas devidas pela ocupação de área do domínio municipal para os fins acima previstos são pagas no momento da apresentação do pedido de licença.								
<b>Artigo 31.º</b>								
<b>Ocupação com mobiliário urbano, suportes publicitários, equipamentos e demais estruturas</b>								
1 — Toldos e palas — por metro linear de frente ou fração e por mês:								
a) Até um metro de avanço . . . . .	0,00	0,00	0,30	9,00	2	2,90	d)	
b) Com mais de um metro de avanço . . . . .	0,00	1,20	0,30	9,00	2	6,40	d)	
2 — Esplanadas:								
a) Abertas:								
i) Até 10 m² (por m²/por mês) . . . . .	0,00	-0,90	4,17	50,00	5	4,10	d)	
ii) Mais de 10 m² (por m²/por mês) . . . . .	0,00	-0,80	4,17	50,00	5	8,10	d)	

N.º 92



Diário da República, 2.ª série

12 de maio de 2023

PARTE H  
Pag. 338

Designação/Texto	CI	X	Fator	Tempo médio em minutos	Número de funcionários envolvidos	Taxa	IVA	Obs.
b) Fechadas (por m <sup>2</sup> /por mês) .....	0,00	-0,70	4,17	50,00	5	12,20	d)	
3 — Guarda-ventos — por metro linear ou fração e por mês .....	0,00	0,00	0,67	10,00	4	6,50	d)	
4 — Molduras, vitrinas ou cavaletes — por cada e por mês .....	0,00	0,00	0,67	10,00	4	6,50	d)	
5 — Arcas, máquinas de gelados, brinquedos mecânicos, aquecedores ou similares, por cada e ao mês .....	0,00	2,00	0,67	10,00	4	19,40	d)	
6 — Expositores instalados no exterior do estabelecimento — por m <sup>2</sup> ou linear/mês:								
a) Jornais, revistas ou livros .....	0,00	0,70	0,67	10,00	4	11,00	d)	
b) De outros artigos .....	0,00	2,00	0,67	10,00	4	19,40	d)	
7 — Floresiras — taxa zero.								
8 — Estrados não integrados em esplanadas — por m <sup>2</sup> ou fração e por mês. ....	0,00	2,00	0,67	10,00	4	19,40	d)	
9 — Bancas — por m <sup>2</sup> ou fração:								
a) Por dia e de caráter ocasional .....	0,00	0,00	0,67	10,00	4	6,50	d)	
b) Por mês .....	0,00	2,80	0,67	10,00	4	24,60	d)	
10 — Anúncios, luminosos ou diretamente iluminados ou com projeção de imagens publicitárias, placas, chapas ou tabuletas — por m <sup>2</sup> ou fração e por ano .....	0,00	1,08	4,67	70,00	4	94,50	d)	
11 — Painéis, outdoors e mups — por m <sup>2</sup> ou fração e por ano .....	0,00	0,85	10,00	120,00	5	180,00	d)	
12 — Anúncios eletrônicos ou eletromagnéticos — por m <sup>2</sup> ou fração e por ano .....	0,00	0,85	10,00	120,00	5	180,00	d)	
13 — Lonas ou telas publicitárias — por m <sup>2</sup> por fração e por ano .....	0,00	1,65	4,67	70,00	4	120,30	d)	
14 — Bandeiras, bandeirolas, penóles, mestros faixas ou fitas:								
a) De caráter permanente — por unidade e por ano .....	0,00	0,85	10,00	120,00	5	180,00	d)	
b) De ação promocional — por unidade e por dia .....	0,00	-0,90	2,33	35,00	4	2,20	d)	
15 — Quiosques — por m <sup>2</sup> ou fração e por mês .....	0,00	4,00	0,50	10,00	3	24,30	d)	
16 — Roulottes, atrelados, bares ou semelhantes por m <sup>2</sup> ou fração:								
a) Por dia .....	0,00	-0,90	2,50	30,00	5	2,40	d)	
b) Por mês .....	0,00	-0,50	2,50	30,00	5	12,20	d)	
17 — Carrosséis:								
a) por m <sup>2</sup> e por dia .....	0,00	-0,50	0,50	10,00	3	2,40	d)	
b) por m <sup>2</sup> e por mês (ocupações superiores a 30 dias) .....	0,00	2,20	0,50	10,00	3	15,60	d)	
18 — Estruturas amovíveis para festas (insufáveis, toldos, tendas, entre outros) — por m <sup>2</sup> /dia .....	0,00	0,00	0,75	15,00	3	7,30	d)	
19 — Stands de vendas (por cada 30 dias seguidos e por m <sup>2</sup> ) .....	0,00	1,30	4,17	50,00	5	93,30	d)	

N.º 92



Diário da República, 2.ª série

12 de maio de 2023

PARTE H

Pag. 339

Designação/Texto	CI	X	Fator	Tempo médio em minutos	Número de funcionários envolvidos	Taxa	IVA	Obs.
20 — Outros suportes publicitários não especificados para afixação ou inscrição de mensagens publicitárias de natureza comercial, isentas de licenciamento — por m <sup>2</sup> ou fração e por ano	0,00	0,65	5,83	70,00	5	93,70	d)	
21 — Dispositivos aéreos cativos e não cativos — por cada e por dia	0,00	5,30	3,00	45,00	4	183,90	d)	
22 — Ocupação de caráter lúdico e ocasional (máximo 3 horas) por m <sup>2</sup>	0,00	-0,90	3,00	45,00	4	2,90	d)	
23 — Outras ocupações no domínio municipal por m <sup>2</sup> :								
a) Por dia	0,00	-0,92	3,00	45,00	4	2,30	d)	
b) Por mês	0,00	0,00	5,00	75,00	4	48,70	d)	
c) Por ano	0,00	0,45	13,33	200,00	4	188,10	d)	
24 — Cabina ou posto telefónico — por ano	0,00	0,70	12,00	180,00	4	198,50	d)	
25 — Postes, mastros e marcos:								
a) Para suporte de cabos aéreos telegráficos, telefónicos, eléctricos, de televisão ou cabos de fibra ótica, por unidade e por ano	0,00	0,10	0,60	12,00	3	6,40	d)	
b) Para decoração, por unidade ou por dia	0,00	-0,85	0,60	12,00	3	0,90	d)	
26 — Postos de transformação, cabinas eléctricas, armários de distribuição e instalação de televisão por cabo ou fibra ótica, depósitos de gases e líquidos (com excepção dos destinados a bombas abastecedoras), rede de rádio, pontos de carregamento de rede de mobilidade eléctrica, por área de ocupação (incluindo zona de protecção):								
a) A superfície ou enterrados, por m <sup>2</sup> ou fração e por ano	0,00	0,21	11,00	220,00	3	129,50	d)	
27 — Tubagens ou canalizações de gases ou líquidos, enterrados no espaço público, por metro linear e por ano ou fração:								
a) Com diâmetro até 20 cm	0,00	-0,40	0,55	11,00	3	3,20	d)	
b) Com diâmetro superior a 20 cm	0,00	-0,04	0,55	11,00	3	5,20	d)	
28 — Fios telegráficos, telefónicos ou eléctricos — por metro ou fração, por ano	0,00	-0,75	0,95	11,00	3	1,30	d)	
29 — Alpendres, por metro linear e por ano:								
a) Até um metro de avanço	0,00	0,50	0,60	12,00	3	8,70	d)	
b) Com mais de um metro de avanço	0,00	1,40	0,60	12,00	3	14,00	d)	
30 — Passarelas e outras construções ou ocupações do espaço aéreo — por m <sup>2</sup> , ou fração, de projecção sobre o espaço público e por ano	0,00	2,30	0,60	12,00	3	19,20	d)	

N.º 92



Diário da República, 2.ª série

12 de maio de 2023

Pag. 340

PARTE H



Designação/Texto	CI	X	Fator	Tempo médio em minutos	Número de funcionários envolvidos	Taxa	IVA	Obs.
<b>Artigo 32.º</b>								
<b>Construções ou ocupações do solo ou subsolo</b>								
1 — Utilização do solo e subsolo para instalação de infraestruturas diversas em valas, ramais e travessias de espaço público e construção de caixas de visita ou outras ocupações similares do espaço público:								
a) Espaço ocupado (zona de intervenção e área adjacente), por m <sup>2</sup> e por dia . . . . .	0,00	-0,90	0,75	15,00	3	0,70	d)	
b) Ocupação de um lugar de estacionamento, permitido de acordo com o Código da Estrada, tarifado ou não por cada lugar e por dia . . . . .	0,00	-0,10	0,75	15,00	3	6,60	d)	
c) Autorização de condicionamento de trânsito, por dia . . . . .	0,00	12,80	1,00	20,00	3	134,30	d)	
d) Autorização de corte de trânsito, por dia . . . . .	0,00	65,50	1,00	20,00	3	647,10	d)	
e) Vistoria para efeito de receção de trabalhos em espaço público . . . . .	0,00	0,00	8,13	122,00	4	79,20	d)	
2 — Utilização do subsolo:								
a) Por metro (quando não tenha área de proteção) . . . . .	0,00	0,00	0,65	13,00	3	6,30	d)	
b) Por m <sup>2</sup> (quando tenha área de proteção) . . . . .	0,00	15,00	0,60	12,00	3	93,50	d)	
3 — Cabos, designadamente, telegráficos, telefónicos, eléctricos, de televisão por cabo ou fibra ótica ou outros, enterrados no espaço público, por metro linear e por ano ou fração . . . . .	0,00	-0,97	0,50	10,00	3	0,10	d)	
4 — Casas de habitação por m <sup>2</sup> e por mês . . . . .	0,00	-0,95	1,33	20,00	4	0,60	d)	
5 — Arrecadações, armazéns ou outras áreas cobertas por m <sup>2</sup> e por mês . . . . .	0,00	-0,50	1,33	20,00	4	6,50	d)	
6 — Terrenos para cultivo, hortas ou outros por m <sup>2</sup> e por mês . . . . .	0,00	-0,85	0,50	10,00	3	0,70	d)	
7 — Ocupação com áreas vedadas ou outros de uso privado por m <sup>2</sup> e por mês . . . . .	0,00	-0,85	0,50	10,00	3	0,70	d)	
<b>Artigo 33.º</b>								
<b>Prestação de serviços e utilização de bens do domínio municipal</b>								
1 — Utilização para fins particulares ou comerciais (com exceção de casamentos, batizados ou outros eventos familiares sujeitos a autorização prévia):								
a) Por utilização diária — máximo de 4 horas . . . . .	0,00	1,30	9,58	115,00	5	214,40	d)	
b) Por utilização diária — máximo de 10 horas . . . . .	0,00	4,55	9,58	115,00	5	517,50	d)	
c) Por cada hora, para além das autorizadas na alínea anterior . . . . .	0,00	0,00	5,42	65,00	5	52,80	d)	

N.º 92



Diário da República, 2.ª série

12 de maio de 2023

Pag. 341

PARTE H

Designação/Texto	CI	X	Fator	Tempo médio em minutos	Número de funcionários envolvidos	Taxa	IVA	Obs.
2 — Utilização de espaços do domínio público e/ou jardins ou parques municipais com utilização de espaços verdes tratados (com exceção de casamentos, batizados ou outros eventos familiares sujeitos a autorização prévia), com filmagens ou fotografias:								
a) Por hora .....	0,00	0,00	5,83	70,00	5	55,80	d)	
b) Por dia .....	0,00	5,03	9,58	115,00	5	562,20	d)	
3 — Utilização de edifícios municipais (interior ou logradouros) com filmagens ou fotografias:								
a) Por hora .....	0,00	0,82	5,83	70,00	5	103,30	d)	
b) Por dia .....	0,00	5,03	9,58	115,00	5	562,20	d)	
4 — Utilização do domínio público com estacionamento ou equipamento para apoio as filmagens/fotografias:								
a) Por hora e por m <sup>2</sup> .....	0,00	-0,80	0,60	12,00	3	1,20	d)	
b) Por dia e por m <sup>2</sup> .....	0,00	0,20	0,60	12,00	3	7,00	d)	
5 — A utilização dos espaços e edifícios municipais prevista nos n.ºs 2 e 3, fica condicionada à prestação prévia de uma caução de 75 % da taxa total a cobrar destinada a cobrir eventuais danos emergentes dessa utilização bem como da assinatura de termo de responsabilidade sobre eventuais prejuízos.								
6 — Entrada de viaturas motorizadas ou de tração animal nos parques municipais, por viatura, por hora até ao máximo de 4 horas .....	0,00	0,15	1,33	20,00	4	14,90	d)	
7 — Com estaleiros de obras, depósitos de materiais, maquinarias, produtos acabados e semiacabados — por m <sup>2</sup> ou fração e por mês .....	0,00	-0,45	3,75	45,00	5	20,00	d)	
8 — Postos de venda na Boca do Inferno — por unidade e por mês ou fração .....	0,00	0,00	12,67	190,00	4	123,20	d)	
9 — Guarda de mobiliário urbano, utensílios ou outro equipamento em local reservado do Município — por m <sup>2</sup> ocupado e por dia .....	0,00	0,00	0,67	10,00	4	6,50	d)	
10 — Depósito de suportes publicitários e outros bens móveis apreendidos, não incluídos no número anterior — por m <sup>2</sup> ocupado e por dia .....	0,00	0,00	0,67	10,00	4	6,50	d)	
11 — Remoção de mobiliário urbano ou outro equipamento .....	0,00	2,50	4,00	60,00	4	136,20	d)	
12 — Indemnizações por danos causados em bens do património municipal:								
a) Valor de mercado real ou estimado (materiais + mão-de-obra) à data de liquidação, acrescido de 30 % .....							d)	
13 — Utilização de sanitários instalados na via pública — por utilização .....	0,00	-0,90	0,20	6,00	2	0,20	d)	
14 — Utilização da Capela de S. Sebastião anexa ao MCGG:								
a) Para celebração de casamentos .....	0,00	2,45	10,33	155,00	4	346,90	d)	
b) Para celebração de batizados, missas e outras comemorações .....	0,00	1,25	10,33	155,00	4	226,20	d)	

N.º 92

12 de maio de 2023

Pag. 342



Diário da República, 2.ª série

PARTE H

Designação/Texto	CI	X	Fator	Tempo médio em minutos	Número de funcionários envolvidos	Taxa	IVA	Obs.
15 — Utilização de salas nobres/prestígio/outras locais autorizados — para celebração de casamentos civis .....	0,00	2,45	10,33	155,00	4	346,90	d)	
16 — Aluguer de salas polivalentes da Biblioteca Municipal de Cascais — São Domingos de Rana (BMC-SDR) e Biblioteca Municipal de Cascais — Casa da Horta Quinta de Santa Clara (BMC-CHQSC) para eventos de cariz privado — por dia .....	0,00	0,15	10,33	155,00	4	115,60	d)	
a) Caso os eventos se revistam de cariz cultural ou formativo, a taxa indicada é reduzida em 50 % .....						57,80	d)	
17 — Festas de aniversário, nos equipamentos com essa disponibilidade — duração máxima de 2h30 m .....	0,00	0,00	13,33	200,00	4	129,70	a)	
18 — Utilização do anfiteatro do Parque Marechal Carmona:								
a) Meio dia (das 8.30h às 12h30) .....	0,00	0,00	25,67	220,00	7	249,80	d)	
b) Por dia (das 8.30h até ao fecho do parque) .....	0,00	0,40	28,00	240,00	7	381,40	d)	
<b>Artigo 34.º</b>								
<b>Taxa municipal de direitos de passagem</b>								
Nos termos do artigo 106.º da Lei n.º 5/2004, de 10 de fevereiro, na redação vigente, a taxa municipal de direitos de passagem é fixada anualmente em sede de pacote fiscal municipal .....							a)	
<b>Artigo 35.º</b>								
<b>Espaços verdes</b>								
1 — Aluguer de plantas de ornamentação:								
a) Em vaso de barro por dia .....	0,00	0,00	1,50	18,00	5	14,60	a)	
b) Em floreira por dia .....	0,00	-0,20	1,50	18,00	5	11,60	a)	
c) Taxa de transporte — por camiãoeta .....	0,00	2,00	1,50	18,00	5	43,70	a)	
d) O aluguer de plantas de ornamentação fica condicionado a prestação prévia de uma caução destinada a cobrir eventuais danos que possam ocorrer dessa utilização, cujo valor será:								
i) 30 % do valor total da taxa a cobrar, quando o aluguer de plantas for destinado para espaços interiores .....							d)	
ii) 50 % do valor total da taxa a cobrar, quando o aluguer de plantas for destinado para espaços exteriores .....							d)	

N.º 92



Diário da República, 2.ª série

12 de maio de 2023

PARTE H

Pag. 343

Designação/Texto	CI	X	Fator	Tempo médio em minutos	Número de funcionários envolvidos	Taxa	IVA	Obs.
<b>2 — Intervenção no abate e limpeza de árvores privadas:</b>								
a) Abate e poda de árvores cujo colo se encontra em propriedade privada .....	0,00	2,95	15,00	180,00	5	576,50	a)	
b) Com utilização de grua ou maquinaria pesada .....	350,00	1,22	15,00	180,00	5	1 110,70	a)	
<b>3 — Sempre que se verifique a necessidade de valoração de material vegetal, designadamente por dano ou por efeitos de análise custo/benefício, esta é feita segundo os princípios orientadores da Norma de Granada e de acordo com o regulamento de Cobrança de Taxas, Tarifas e outras licenças do Município de Cascais.</b>								
4 — Operações executadas pelo Município enquanto entidade fiscalizadora. ....	0,00	0,00	6,00	90,00	4	58,40	d)	
<b>SECÇÃO II</b>								
<b>Instalações Abastecedoras de Carburantes Líquidos, Gasosos, Ar e Água</b>								
<b>Artigo 36.º</b>								
<b>Bombas — Por cada e por ano</b>								
<b>1 — Carburantes líquidos e GPL:</b>								
a) Instaladas inteiramente no domínio público .....	0,00	40,95	12,50	150,00	5	5 102,20	d)	
b) Instaladas no domínio público mas com depósito em propriedade particular ...	0,00	29,55	12,50	150,00	5	3 715,70	d)	
c) Instaladas em propriedade particular mas com depósito no domínio público ...	0,00	34,55	12,50	150,00	5	4 323,80	d)	
d) Instaladas inteiramente em propriedade particular mas abastecendo no domínio público .....	0,00	15,50	12,50	150,00	5	2 006,90	d)	
<b>2 — Ar ou Água:</b>								
a) Instaladas inteiramente no domínio público .....	0,00	3,00	12,50	150,00	5	486,50	d)	
b) Instaladas no domínio público mas com depósito ou compressor em propriedade particular .....	0,00	1,80	12,50	150,00	5	340,60	d)	
c) Instaladas em propriedade particular mas abastecendo no domínio público .....	0,00	2,20	12,50	150,00	5	389,20	d)	
3 — Volantes — abastecendo no domínio público .....	0,00	1,65	12,50	150,00	5	322,30	d)	
<b>Artigo 37.º</b>								
<b>Tomadas</b>								
<b>1 — Tomadas de ar instaladas noutras bombas — por cada uma e por ano:</b>								
a) Com o compressor saliente no domínio público .....	0,00	0,85	12,50	150,00	5	225,00	d)	
b) Com o compressor ocupando apenas o subsolo do domínio público .....	0,00	0,58	12,50	150,00	5	192,20	d)	

N.º 92



Diário da República, 2.ª série

12 de maio de 2023

Pag. 344

PARTE H

Designação/Texto	Cl	X	Fator	Tempo médio em minutos	Número de funcionários envolvidos	Taxa	IVA	Obs.
c) Com o compressor em propriedade particular ou dentro de qualquer bomba, mas abastecendo no domínio público. ....	0,00	0,32	12,50	150,00	5	160,60	d)	
2 — Tomadas de água, abastecendo no domínio público — por cada uma e por ano	0,00	0,32	12,50	150,00	5	160,60	d)	
<b>SECÇÃO III</b>								
<b>Do domínio da gestão das praias marítimas</b>								
(Lei n.º 53-E/2006, de 29 de dezembro; Lei n.º 54/2005, de 15 de novembro, na redação vigente; Lei n.º 50/2018, de 16 de agosto; Decreto-Lei n.º 135/2009, de 3 de junho, na redação vigente; Lei n.º 58/2005, de 29 de dezembro, na sua redação vigente; Decreto-Lei n.º 226-A/2007, de 31 de maio, na redação vigente e Decreto-Lei n.º 97/2018, de 27 de novembro.)								
<b>Artigo 38.º</b>								
1 — A utilização e/ou ocupação dominial das praias marítimas está sujeita ao procedimento de licença, concessão ou de autorização, sendo para o efeito devidas as taxas previstas nos artigos seguintes.								
2 — As taxas previstas no artigo seguinte, acrescem as devidas a Autoridade Marítima Nacional, nos termos do disposto na alínea c) do n.º 2 do artigo 6.º do Decreto-Lei n.º 97/2018, de 27 de novembro, quando aplicável.								
<b>Artigo 39.º</b>								
<b>Eventos e atividades a desenvolver em espaço balnear</b>								
1 — Eventos desportivos, recreativos, culturais e outros não especificados (unidade de referência de 5 dias):								
a) Pela apreciação do pedido. ....	0,00	0,10	3,00	45,00	4	32,10	d)	
b) Pela emissão da licença — por dimensão do evento:								
i) Até 50 pessoas. ....	0,00	0,10	3,50	42,00	5	37,50	d)	
ii) Entre 51 até 100 pessoas. ....	0,00	0,22	5,00	60,00	5	59,30	d)	
iii) Entre 101 até 500 pessoas. ....	0,00	0,50	5,67	68,00	5	82,70	d)	
iv) Mais de 500 pessoas. ....	0,00	0,60	10,00	100,00	6	155,70	d)	
c) Para períodos superiores a 5 dias, acresce 15 % do valor base da taxa prevista nas alíneas anteriores.								

N.º 92



Diário da República, 2.ª série

12 de maio de 2023

PARTE H

Pag. 345

Designação/Texto	Cl	X	Fator	Tempo médio em minutos	Número de funcionários envolvidos	Taxa	IVA	Obs.
d) Ao montante previsto nas subalíneas da alínea b) acresce a taxa devida no n.º 11, referente à ocupação dominial.								
<b>2 — Utilização para filmagens/sessão fotográfica para fins comerciais (com exceção de casamentos, batizados ou outros eventos familiares):</b>								
a) Pela apreciação do pedido .....	0,00	0,00	9,75	117,00	5	94,90	d)	
b) Pela emissão da licença (por cada praia):								
i) Por utilização diária — máximo de 5 horas .....	0,00	2,50	5,87	88,00	4	199,80	d)	
ii) Por cada hora adicional .....	0,00	1,30	3,13	47,00	4	70,20	d)	
c) Por cada praia adicional, acresce a taxa prevista na alínea b) agravada em 25 %;								
d) Ao montante previsto nas subalíneas da alínea b) acresce a taxa devida no n.º 11, referente à ocupação dominial.								
<b>3 — Realização de eventos circunstanciais de animação de praia (até ao limite de 1 hora e com um máximo de 10 elementos da organização):</b>								
a) Pela apreciação do pedido .....	0,00	0,10	2,00	30,00	5	21,40	d)	
b) Pela emissão da licença (por uma praia) .....	0,00	0,10	0,50	30,00	1	5,40	d)	
c) Por cada praia adicional, acresce a taxa prevista na alínea a) agravada em 25 %;								
d) Ao montante previsto na alínea b), acresce a taxa devida no n.º 11, referente à ocupação dominial.								
<b>4 — Exercício de atividade de caráter não remunerado em praias:</b>								
a) Pela apreciação do pedido .....	0,00	0,00	2,00	30,00	4	19,40	d)	
b) Pela emissão da licença .....	0,00	0,00	0,50	30,00	1	4,90	d)	
c) Ao montante previsto na alínea anterior acresce a taxa devida no n.º 11, referente à ocupação dominial.								
<b>5 — Colocação de equipamentos ou plataformas amovíveis no areal ou no plano de água:</b>								
a) Pela apreciação do pedido .....	0,00	0,40	13,77	118,00	7	187,50	d)	
b) Pela emissão da licença .....	0,00	0,80	4,00	60,00	4	70,10	d)	
c) Ao montante previsto na alínea anterior acresce a taxa devida no n.º 11, referente à ocupação dominial.								
<b>6 — Exercício da atividade de venda ambulante:</b>								
a) Pela apreciação do pedido .....	0,00	0,10	2,33	35,00	4	25,00	d)	
b) Pela emissão da licença (por vendedor/colaborador de empresa, por mês e por praia) .....	0,00	0,10	0,53	8,00	4	5,70	d)	

N.º 92



Diário da República, 2.ª série

12 de maio de 2023

PARTE H

Pag. 346

Designação/Texto	CI	X	Fator	Tempo médio em minutos	Número de funcionários envolvidos	Taxa	IVA	Obs.
c) Por cada praia adicional, acresce a taxa prevista na alínea a) agravada em 15 %;								
d) Pela emissão de permissão para venda em embarcações ou com recurso a embarcação.....	0,00	1,30	2,67	40,00	4	59,60	d)	
<b>7 — Licença para estabelecer divertimentos a bordo — por semana:</b>								
a) Pela apreciação do pedido.....	0,00	0,30	3,92	47,00	5	49,50	d)	
b) Pela emissão da licença.....	0,00	0,80	2,00	30,00	4	35,00	d)	
<b>8 — Realização de cerimónias no areal:</b>								
a) Pela apreciação do pedido.....	0,00	1,25	2,33	35,00	4	51,10	d)	
b) Pela emissão da licença (por cada praia).....	0,00	1,25	0,53	8,00	4	11,60	d)	
i) Cerimónias de pequena dimensão (até 50 pessoas).....	0,00	0,82	2,50	30,00	5	44,20	d)	
ii) Cerimónias de grande dimensão (mais de 50 pessoas).....	0,00	2,70	4,75	57,00	5	171,00	d)	
c) Ao montante previsto na alínea anterior acresce a taxa devida no n.º 11, referente à ocupação dominial.								
<b>9 — Campanhas publicitárias:</b>								
a) Pela apreciação do pedido.....	0,00	0,00	9,75	117,00	5	94,90	d)	
b) Pela emissão da licença (por cada praia).....	0,00	0,55	5,87	88,00	4	88,50	d)	
c) Com instalação provisória de equipamento de apoio, por m² e por hora.....	0,00	3,00	0,03	2,00	1	1,30	d)	
<b>10 — Prática de atividades desportivas, recreativas, culturais e outras não especificadas de carácter remunerado — por praia:</b>								
a) Pela apreciação do pedido.....	0,00	0,15	5,42	65,00	5	60,60	d)	
b) Pela emissão da licença (por cada praia).....	0,00	0,30	3,13	47,00	4	39,60	d)	
c) Ao montante previsto na alínea anterior acresce a taxa devida no número seguinte, referente à ocupação dominial quando aplicável.								
<b>11 — Ocupação dominial:</b>								
a) Para o exercício de atividades de carácter remunerado em praias — por m²:								
i) Por dia.....	0,00	-0,70	0,07	2,00	2	0,20	d)	
ii) Por semana.....	0,00	-0,10	0,10	3,00	2	0,90	d)	
iii) Por mês.....	0,00	3,00	0,10	3,00	2	3,80	d)	
b) Para o exercício de atividades de carácter não remunerado em praias — por m² e por dia.....	0,00	-0,90	0,07	2,00	2	0,10	d)	

N.º 92



Diário da República, 2.ª série

12 de maio de 2023

PARTE H

Pag. 347

Designação/Texto	CI	X	Fator	Tempo médio em minutos	Número de funcionários envolvidos	Taxa	IVA	Obs.
c) Para instalação de apoio balnear — por m <sup>2</sup> e por mês:								
i) Fora da época balnear .....	0,00	-0,70	0,10	3,00	2	0,30	d)	
ii) Dentro da época balnear .....	0,00	-0,60	0,10	3,00	2	0,60	d)	
d) Para instalação de estruturas e equipamentos correspondentes a apoio recreativo — por m <sup>2</sup> e por mês .....								
e) Para montagem de estruturas para depósito e guarda de materiais, ainda que correspondentes a apoio balnear — por m <sup>2</sup> e por mês .....	0,00	2,00	0,08	2,30	2	2,20	d)	
f) Para montagem de estruturas para comercialização de bens e serviços, ainda que correspondente a equipamento de depósito e guarda de materiais de apoio balnear — por m <sup>2</sup> e por mês .....	0,00	1,90	0,08	2,30	2	2,10	d)	
12 — Pela vistoria de verificação dominial — por cada:								
a) Até 500 m <sup>2</sup> .....	0,00	0,00	4,75	57,00	5	46,20	d)	
b) Entre 500 e 1 500 m <sup>2</sup> .....	0,00	0,00	6,40	64,00	6	62,30	d)	
c) Acima de 1 500 m <sup>2</sup> .....	0,00	0,00	14,00	120,00	7	136,20	d)	
13 — O pagamento das taxas de apreciação deverá ser prévio, conforme n.º 10 do artigo 11.º do Regulamento de Cobrança.								
<b>Artigo 40.º</b>								
<b>Ocupação de terrenos do domínio público hídrico do Estado</b>								
1 — Pela ocupação (por m <sup>2</sup> e por ano ou fração) para:								
a) Apoios temporários de praia, bem como outras ocupações ocasionais de natureza comercial, turística ou recreativa com finalidade lucrativa .....						8,21	d)	
b) Apoios não temporários de praia, equipamentos, bem como outras ocupações duradouras de natureza comercial, turística ou recreativa com finalidade lucrativa .....						10,94	d)	
c) Outros casos .....						1,09	d)	
d) Condutas, cabos, moirões e demais equipamentos (por metro linear):								
i) Ocupação efetuada à superfície .....						1,09	d)	
ii) Ocupação efetuada no subsolo .....						0,11	d)	
2 — O valor da componente de base a que se referem as alíneas a) e b) do n.º 1 é reduzido em 10 %, no caso de apoios de praia, devidamente licenciados, que suportem custos decorrentes da vigilância a banhistas.								
Nota. — O montante das taxas constantes no n.º 1 decorrem dos pressupostos do Decreto-Lei n.º 97/2008, de 11 de junho, na redação vigente.								

N.º 92

12 de maio de 2023

Pág. 348



Diário da República, 2.ª série

PARTE H



Designação/Texto	Cl	X	Fator	Tempo médio em minutos	Número de funcionários envolvidos	Taxa	IVA	Obs.
3 — Pela emissão de Título de Utilização de Recursos Hídricos:								
a) Pedido de Informação Prévia (artigo 11.º do Decreto-Lei n.º 226-A/2007) . . . . .	0,00	0,00	20,07	172,00	7	195,20	d)	
b) Licenças:								
i) Apolos de praia. . . . .						262,29	d)	
ii) Ocupações temporárias por prazo inferior a um ano . . . . .						52,47	d)	
iii) Outras utilizações. . . . .						157,37	d)	
c) Concessões:								
i) Apolos de praia com equipamento associado . . . . .						786,86	d)	
ii) Equipamentos . . . . .						786,86	d)	
iii) Outros casos. . . . .						104,91	d)	
d) Outros serviços:								
i) Averbamento para mudança de titularidade. . . . .						52,47	d)	
<i>Nota: O montante das taxas constantes nas alíneas b), c) e d) do n.º 3 decorre dos pressupostos da Portaria n.º 332-B/2015, de 5 de outubro.</i>								
4 — Acresce aos montantes previstos no número anterior os montantes previstos no n.º 1, para as utilizações nele referidas, sempre que houver lugar à ocupação dominial das praias.								
5 — Acresce aos montantes previstos nos números anteriores a taxa prevista no respetivo regime de licenciamento, acesso e exercício da atividade económica, sempre que houver lugar ao seu pagamento, nos termos da lei.								
<b>CAPÍTULO V</b>								
<b>Higiene Pública e Salubridade</b>								
(na redação vigente: Lei n.º 53-E/2006, de 29 de dezembro; Decreto-Lei n.º 10/2015, de 16 de janeiro; Decreto-Lei n.º 147/2006, de 31 de julho; Decreto-Lei n.º 116/98, de 5 de maio; Decreto-Lei n.º 65/82, de 23 de abril; Portaria n.º 52/2015, de 26 de fevereiro e Decreto-Lei n.º 368/88, de 15 de outubro)								
<b>Artigo 41.º</b>								
<b>Inspecões e auditorias</b>								
1 — Inspecção a unidades móveis, amovíveis, equipamentos, outros meios e instalações destinados ao transporte, confeção e/ou venda de produtos alimentares — por cada . . .	0,00	0,00	7,00	105,00	4	68,10	d)	

N.º 92



Diário da República, 2.ª série

12 de maio de 2023

Pag. 349

PARTE H

Designação/Texto	Cl	X	Fator	Tempo médio em minutos	Número de funcionários envolvidos	Taxa	IVA	Obs.
2 — Inspeção a unidades móveis, amovíveis, outros meios e instalações destinados ao transporte e/ou venda de produtos de origem animal — por cada .....	0,00	0,00	7,00	105,00	4	68,10	d)	
3 — Outras vistorias, auditorias e inspeções higiênicas e sanitárias a realizar para verificação de obrigações legais aplicáveis — por cada .....	0,00	0,00	6,33	95,00	4	61,70	d)	
<b>SECÇÃO I</b>								
<b>Proteção e saúde animal</b>								
(na redação vigente: Lei n.º 53-E/2006, de 29 de dezembro, Decreto-Lei n.º 116/98, de 5 de maio; Decreto-Lei n.º 276/2001, de 17 de outubro; Decreto-Lei n.º 314/2003, de 17 de dezembro; Decreto-Lei n.º 255/2009, de 24 de setembro e Lei n.º 92/95, de 12 de setembro)								
<b>Artigo 42.º</b>								
<b>Pareceres e autorizações no domínio da proteção, bem-estar e saúde animal</b>								
1 — Pela emissão de parecer para autorização de detenção, em prédio urbano, de mais de três cães e quatro gatos adultos por cada fogo, até ao máximo de seis animais adultos .....	0,00	0,00	2,92	35,00	5	28,40	d)	
2 — Pela emissão de parecer para autorização de detenção, em prédio rústico ou misto, de mais de seis animais adultos .....	0,00	0,00	3,92	47,00	5	38,10	d)	
3 — Outros pareceres e autorizações a emitir no âmbito de obrigações legais aplicáveis no domínio da proteção, bem-estar e saúde animal .....	0,00	0,00	5,58	67,00	5	54,40	d)	
<b>CAPÍTULO VI</b>								
<b>Serviço Médico-Veterinário</b>								
<b>Artigo 43.º</b>								
<b>Prestação de serviços</b>								
1 — Utilização do Serviço médico-veterinário:								
a) Vacinação antirrábica, por animal .....	0,00	0,60	0,75	15,00	3	11,50	a)	TN
b) Identificação eletrónica — colocação de microchip, por animal .....	0,00	0,40	1,00	20,00	3	13,70	a)	

N.º 92



Diário da República, 2.ª série

12 de maio de 2023

Pag. 350

PARTE H

Designação/Texto	CI	X	Fator	Tempo médio em minutos	Número de funcionários envolvidos	Taxa	I/A	Obs.
c) Vacinação polivalente, por animal	0,00	1,00	0,75	15,00	3	14,60	a)	
d) Desparasitação interna, por animal	0,00	-0,30	0,50	15,00	2	3,40	a)	
e) Desparasitação externa, por animal	0,00	-0,30	0,50	15,00	2	3,40	a)	
f) Boletim sanitário	0,00	0,00	0,10	6,00	1	1,00	a)	
g) Registo ou mudança de titularidade SIAC	0,00	0,00	0,25	15,00	1	2,40	a)	TN
2 — Alimentação dos animais — por animal e por período de 24 horas:								
a) Até 10 kg	0,00	-0,10	0,40	8,00	3	3,50	a)	TN
b) De 10 a 30 kg	0,00	0,10	0,40	8,00	3	4,20	a)	TN
c) De 30 a 60 kg	0,00	0,30	0,40	8,00	3	5,10	a)	TN
d) Mais de 60 kg	0,00	0,60	0,40	8,00	3	6,20	a)	TN
3 — Alojamento de animais capturados na via pública (por período de 24 horas):								
a) Até 24 horas						Isento		
b) A partir do 2.º dia (até 10 kg)	0,00	-0,50	1,50	30,00	3	7,30	a)	TN
c) A partir do 2.º dia (mais de 10 kg)	0,00	-0,40	1,50	30,00	3	8,60	a)	TN
d) A partir do 6.º dia (até 10 kg)	0,00	0,00	1,50	30,00	3	14,40	a)	TN
e) A partir do 6.º dia (mais de 10 kg)	0,00	0,60	1,50	30,00	3	23,10	a)	TN
4 — Levantamento de animais capturados na via pública, por se encontrarem em contração:								
a) Em primeira ocorrência	0,00	0,10	3,33	50,00	4	Isento	a)	TN
b) Em segunda ocorrência	0,00	0,70	3,33	50,00	4	35,20	a)	TN
c) Em terceira ocorrência ou mais	0,00	0,70	3,33	50,00	4	54,50	a)	TN
5 — Entrega de animais no CROA (Centro de Recolha Oficial de Animais de Cascais) pelo tutor, por animal								
6 — Quarentena (animais que chegam ao País):	0,00	1,40	1,50	30,00	3	35,00	a)	
a) No domicílio — Inclui 2 deslocações de técnico ao domicílio	0,00	0,20	3,00	60,00	3	34,60	a)	TN
b) No CROA	0,00	3,20	3,00	60,00	3	121,10	a)	TN
7 — Sequestro (alimentação não incluída):								
a) Animal agressor — 15 dias	0,00	1,20	3,33	50,00	4	70,50	a)	TN
b) Animal agredido — 15 dias	0,00	0,00	3,33	50,00	4	32,40	a)	

N.º 92



Diário da República, 2.ª série

12 de maio de 2023

Pág. 351

PARTE H

Designação/Texto	Cl	X	Fator	Tempo médio em minutos	Número de funcionários envolvidos	Taxa	IVA	Obs.
<b>CAPÍTULO VII</b>								
<b>Cemitérios</b>								
(Lei n.º 53-E/2006, de 29 de dezembro)								
<b>Artigo 44.º</b>								
<b>Inumações</b>								
1 — Inumação em covais:								
a) Sepulturas temporárias .....	0,00	0,00	8,00	120,00	4	77,90	d)	
b) Sepulturas perpetuas:								
i) Em caixão de madeira .....	0,00	0,00	12,00	180,00	4	116,70	d)	
ii) Em caixão de zinco .....	0,00	0,00	15,00	180,00	5	146,00	d)	
iii) Entrada de ossadas/cinzas .....	0,00	0,00	8,00	120,00	4	77,90	d)	
2 — Jazigos particulares:								
a) Inumações .....	0,00	0,00	15,00	180,00	5	146,00	d)	
b) Entrada de ossadas/cinzas .....	0,00	0,00	8,00	120,00	4	77,90	d)	
3 — Jazigos municipais:								
a) Inumação .....	0,00	0,00	15,00	180,00	5	146,00	d)	
b) Ocupações já efetuadas, por cada período de um ano ou fração:								
i) Em compartimento dos 2.º e 3.º pisos .....	0,00	0,00	10,00	120,00	5	97,30	d)	
ii) Em compartimento dos 1.º e 4.º pisos .....	0,00	-0,20	10,00	120,00	5	77,90	d)	
c) Com caráter de perpetuidade:								
i) Em compartimento dos 2.º e 3.º pisos .....	0,00	25,00	10,00	120,00	5	2 529,80	d)	
ii) Em compartimento dos 1.º e 4.º pisos .....	0,00	22,00	10,00	120,00	5	2 237,90	d)	
<b>Artigo 45.º</b>								
<b>Exumações e ocupação de ossários municipais</b>								
1 — Exumação — por cada ossada, incluindo limpeza .....	22,80	0,00	6,00	90,00	4	81,50	d)	

N.º 92

12 de maio de 2023

Pag. 352



Diário da República, 2.ª série

PARTE H

Designação/Texto	CI	X	Fator	Tempo médio em minutos	Número de funcionários envolvidos	Taxa	IVA	Obs.
<b>2 — Ossários Municipais:</b>								
a) Entrada de ossadas ou cinzas .....	0,00	0,00	4,00	60,00	4	38,90	d)	
b) Ocupações já efetuadas, por cada período de um ano:								
i) Em compartimentos dos 1.º aos 3.º pisos .....	0,00	-0,20	10,00	120,00	5	77,90	d)	
ii) Em compartimentos dos 4.º e 5.º pisos .....	0,00	-0,40	10,00	120,00	5	58,40	d)	
c) Com caráter perpétua:								
i) Em compartimentos dos 1.º aos 3.º pisos .....	0,00	8,00	10,00	120,00	5	875,70	d)	
ii) Em compartimentos dos 4.º e 5.º pisos .....	0,00	6,00	10,00	120,00	5	681,10	d)	
<b>Artigo 46.º</b>								
<b>Concessão de terrenos</b>								
1 — Para sepultura perpétua .....	0,00	45,00	10,00	120,00	5	4 475,90	d)	
2 — Para jazigos:								
a) Pelos primeiros 3 m² ou fração .....	0,00	75,00	10,00	120,00	5	7 394,90	d)	
b) Pelo quarto m² acresce .....	0,00	25,00	10,00	120,00	5	2 529,80	d)	
c) Pelo quinto m² acresce .....	0,00	45,00	10,00	120,00	5	4 475,90	d)	
d) Cada m² ou fração a mais .....	0,00	50,00	10,00	120,00	5	4 962,40	d)	
3 — A concessão de terrenos por atos entre vivos estão sujeitas às taxas previstas nos números anteriores.								
<b>Artigo 47.º</b>								
<b>Prestação de serviços diversos</b>								
1 — Depósito transitório de caixões:								
a) Pelo período de 24h ou fração .....	0,00	0,00	3,33	50,00	4	32,40	d)	
b) Pelo período de 15 dias, para efeito de obras .....	0,00	0,40	3,33	50,00	4	45,40	d)	
2 — Tratamento de sepulturas e sinais funerários — construção da bordadura e sua conservação durante o período de inumação:								
a) Em argamassa de cimento .....	0,00	0,10	6,00	90,00	4	64,20	d)	
b) Em cantaria .....	0,00	0,65	6,00	90,00	4	96,30	d)	
c) Colocação de lousa em sepultura perpétua .....	0,00	0,65	6,00	90,00	4	96,30	d)	
d) Colocação de lápide/florreira .....	0,00	-0,40	6,00	90,00	4	35,00	d)	

N.º 92



Diário da República, 2.ª série

12 de maio de 2023

Pag. 353

PARTE H

Designação/Texto	CI	X	Fator	Tempo médio em minutos	Número de funcionários envolvidos	Taxa	IVA	Obs.
<b>3 — Utilização da capela e sua decoração:</b>								
a) Utilização da capela, incluindo banquetea, tarima e tocheira.....	0,00	0,00	4,00	60,00	4	38,90	d)	
b) Armação da capela.....	0,00	0,00	8,00	120,00	4	77,90	d)	
c) Utilização de paramentos e guisamentos da Câmara para missa.....	0,00	0,00	2,00	30,00	4	19,40	d)	
<b>4 — Jazigos/ossários Municipais:</b>								
a) Colocação de tampas com dobradiças e fechadura.....	65,00	0,00	8,00	120,00	4	143,70	d)	
b) Gravação ou pintura de epitáfio ou colocação de lápide com epitáfio.....	0,00	0,00	3,33	50,00	4	32,40	d)	
<b>5 — Trasladação dentro do cemitério ou para outro cemitério:</b>								
a) Ossadas.....	0,00	0,00	2,67	40,00	4	25,90	d)	
b) Corpos.....	0,00	1,20	3,00	45,00	4	64,20	d)	
<b>6 — Averbamento em título de jazigo ou sepultura perpétua.....</b>								
<b>7 — Fornecimento de capa de título de jazigo, ossário ou cartão de enterramento — cada.....</b>								
<b>8 — Inutilização e transporte para vazadouro de bordaduras particulares em sepulturas temporárias ou perpétuas.....</b>								
<b>9 — Fornecimento de números de sepultura ou compartimentos municipais.....</b>								
<b>10 — Pela utilização de água e/ou eletricidade fornecida pela Câmara Municipal de Cascais, para construção de jazigos ou outros — por dia.....</b>								
<b>11 — Entrada de betoneiras, análogos ou outras viaturas nos cemitérios, para realização de obras em jazigos ou outros — por dia.....</b>								
<b>CAPÍTULO VIII</b>								
<b>Trânsito, Circulação e Estacionamento</b>								
(Lei n.º 53-E/2006, de 29 de dezembro)								
<b>Artigo 48.º</b>								
<b>Taxas diversas</b>								
1 — As taxas a aplicar como contrapartida do estacionamento de veículos são definidas no Regulamento Geral das Zonas de Estacionamento Controlado do Concelho de Cascais.								

N.º 92



Diário da República, 2.ª série

12 de maio de 2023

PARTE H

Pag. 354

Designação/Texto	Cl	X	Fator	Tempo médio em minutos	Número de funcionários envolvidos	Taxa	IVA	Obs.
<b>2 — Bloqueamento, remoção e depósito de veículos (Valores com referência à Portaria n.º 1424/2001, de 13 de dezembro e Portaria n.º 1334-F/2010, de 31 de dezembro):</b>								
<b>a) Pelo bloqueamento de um veículo:</b>								
<i>i) Ciclomotores, motocicletas e outros veículos a motor não previstos nas alíneas seguintes</i>	Determinado em legislação específica					44,00	d)	
<i>ii) Veículos ligeiros</i>						78,00	d)	
<i>iii) Veículos pesados</i>						151,00	d)	
<b>b) Pela remoção de um veículo:</b>								
<b>b.1) Ciclomotores, motocicletas e outros veículos a motor não previstos nas alíneas seguintes:</b>								
<i>i) Dentro de uma localidade</i>	Determinado em legislação específica					44,00	d)	
<i>ii) Fora ou a partir de uma localidade, até ao máximo de 10 km</i>						61,00	d)	
<i>iii) Fora ou a partir de uma localidade, por cada km percorrido para além dos primeiros 10 km</i>						11,00	d)	
<b>b.2) Veículos ligeiros:</b>								
<i>i) Dentro de uma localidade</i>	Determinado em legislação específica					98,00	d)	
<i>ii) Fora ou a partir de uma localidade, até ao máximo de 10 km</i>						115,00	d)	
<i>iii) Fora ou a partir de uma localidade, por cada km percorrido para além dos primeiros 10 km</i>						12,00	d)	
<b>b.3) Veículos pesados:</b>								
<i>i) Dentro de uma localidade</i>	Determinado em legislação específica					188,00	d)	
<i>ii) Fora ou a partir de uma localidade, até ao máximo de 10 km</i>						223,00	d)	
<i>iii) Fora ou a partir de uma localidade, por cada km percorrido para além dos primeiros 10 km</i>						13,00	d)	
<b>3 — Pelo depósito de um veículo, por período de 24h, ou parte deste período, se ele não chegar a completar-se (Valores com referência à Portaria n.º 1424/2001, de 13 de dezembro e Portaria n.º 1334-F/2010, de 31 de dezembro):</b>								
<b>a) Ciclomotores, motocicletas e outros veículos a motor não previstos nas alíneas seguintes</b>	Determinado em legislação específica					18,00	d)	
<b>b) Veículos ligeiros</b>						26,00	d)	
<b>c) Veículos pesados</b>						44,00	d)	

N.º 92



Diário da República, 2.ª série

12 de maio de 2023

Pag. 355

PARTE H

Designação/Texto	Cl	X	Fator	Tempo médio em minutos	Número de funcionários envolvidos	Taxa	IVA	Obs.
4 — Os valores das taxas constantes nos n.ºs 2 e 3 deste artigo serão atualizados automaticamente no dia 01 de março de cada ano, nos termos do artigo 2.º da Portaria n.º 1334-F/2010, de 31 de dezembro.								
5 — Aviões, guas, veículos não mencionados nos números anteriores, contentores e outros bens abandonados na via pública:								
a) Pela remoção dentro de uma localidade .....						170,70	d)	
b) Pela remoção fora ou a partir de uma localidade, até ao máximo de 10 km . . . .						203,90	d)	
c) Pela remoção fora ou a partir de uma localidade, por cada km percorrido para além dos primeiros 10 km .....						6,30	d)	
d) Pelo depósito, por cada período de 24h, ou parte deste período, se ele não chegar a completar-se .....						35,40	d)	
6 — Velocípedes estacionados abusivamente na via pública, dentro de uma localidade:								
a) Pela remoção dentro ou fora de uma localidade .....						35,40	d)	
b) Pelo depósito, por cada período de 24h, ou parte deste período, se ele não chegar a completar-se .....						10,40	d)	
<b>CAPÍTULO IX</b>								
<b>Comissão Arbitral Municipal</b>								
<b>Artigo 49.º</b>								
<b>Funcionamento da CAM</b>								
1 — Taxa pela determinação do nível de conservação — 1 UC .....						102,00	d)	
2 — Taxa pela definição de obras necessárias para a obtenção de nível de conservação superior — 1/2 UC .....						51,00	d)	
3 — As taxas previstas em 1 e 2 são reduzidas a 1/4, quando se trate de várias unidades de um mesmo edifício, para cada unidade adicional à primeira .....						25,50	d)	
O valor da UC a considerar é o montante aprovado anualmente através do Orçamento Estado.								

N.º 92



Diário da República, 2.ª série

12 de maio de 2023

PARTE H

Pag. 356



Designação/Texto	Cl	X	Fator	Tempo médio em minutos	Número de funcionários envolvidos	Taxa	IVA	Obs.
<b>CAPÍTULO IX-A</b>								
<b>Segurança Contra Incêndios em Edifícios (SCIE)</b>								
(Lei n.º 50/2018, de 16 de agosto; Decreto-Lei n.º 220/2008, de 12 de novembro na redação dada pela Lei n.º 123/2019, de 18 de outubro)								
<b>Artigo 49.º-A</b>								
<b>Taxas por serviços de SCIE</b>								
1 — Emissão de pareceres sobre as condições de SCIE e medidas de autoproteção:								
a) UT — I:								
i) VU — 0,02 — taxa mínima.....						110,03	d)	
b) UT — II e XII:								
i) VU — 0,08 — taxa mínima.....						110,03	d)	
c) UT — III a XI:								
i) VU — 0,11 — taxa mínima.....						110,03	d)	
2 — Realização de vistorias sobre as condições de SCIE:								
a) UT — I:								
i) VU — 0,04 — taxa mínima.....					Determinado em legislação específica	220,05	d)	
b) UT — II e XII:								
i) VU — 0,16 — taxa mínima.....						220,05	d)	
c) UT — III a XI:								
i) VU — 0,22 — taxa mínima.....						220,05	d)	
3 — A realização de inspeções regulares e extraordinárias sobre as condições de SCIE:								
a) UT — I:								
i) VU — 0,03 — taxa mínima.....						165,05	d)	

N.º 92



Diário da República, 2.ª série

12 de maio de 2023

Pag. 357

PARTE H

Designação/Texto	CI	X	Fator	Tempo médio em minutos	Número de funcionários envolvidos	Taxa	IVA	Obs.
b) UT — II e XII: i) VU — 0,12 — taxa mínima.....						165,05	d)	
c) UT — III a XI: i) VU — 0,16 — taxa mínima.....						165,05	d)	
4 — O valor das taxas a cobrar, por utilização-tipo (UT) definida nos n.ºs 1 a 3, tem por base os parâmetros indicados nos números anteriores, sendo calculada de acordo com a seguinte fórmula: $T = AB \times VU + 0,05 \times A \times X \times VU$ QUADRO I <b>Utilizações — Tipo</b>								
<p>UT I — Habitacionais. UT II — Estacionamento. UT III — Administrativos. UT IV — Escolares. UT V — Hospitalares e lares de idosos. UT VI — Espetáculos e reuniões públicas.</p> <p>UT VII — Hoteleiros e Restauração. UT VIII — Comerciais egares de transportes. UT IX — Desportivos e de lazer. UT X — Museus e galerias de arte. UT XI — Bibliotecas e arquivos. UT XII — Industriais oficinas e armazéns.</p> <p>T — valor da taxa dos serviços de SCIE prestados (euros); AB — área bruta dos espaços edificados da utilização-tipo (m<sup>2</sup>); A — área dos espaços não edificados da utilização-tipo (m<sup>2</sup>), quando aplicável, em recintos; VU — valor unitário dos serviços de SCIE prestados (euros/m<sup>2</sup>).</p> <p>5 — Nas situações em que o valor da taxa, apurado nos termos dos n.ºs 1, 2 e 3, for inferior à taxa mínima é cobrada a taxa mínima respetiva. 6 — Nos edifícios de utilização mista, o valor da taxa a cobrar obtém-se através do somatório dos valores das taxas determinadas para cada utilização-tipo, sendo cobrado o valor correspondente à respetiva taxa mínima de uma utilização-tipo sempre que o somatório apresente um valor que lhe é inferior.</p>								

N.º 92



Diário da República, 2.ª série

12 de maio de 2023

PARTE H

Pag. 358

Designação/Texto	Cl	X	Fator	Tempo médio em minutos	Número de funcionários envolvidos	Taxa	IVA	Obs.
7 — Nas situações de edifícios ou recintos que estejam fora do âmbito de aplicação do RJ-SCIE e legislação complementar, mas cuja legislação específica não contemple aquelas matérias, aos serviços prestados é cobrada a taxa mínima respetiva. <i>Nota.</i> — Os montantes das taxas são calculados de acordo com o previsto no Anexo I da Portaria n.º 1054/2009, de 16 de setembro e serão atualizados mediante a aplicação do índice de preços no consumidor, excluindo a habitação, publicado pelo Instituto Nacional de Estatística.								
CAPÍTULO X								
Empresas Municipais — Taxas pela utilização dos equipamentos								
SECÇÃO I								
Aeroporto Municipal de Cascais — Taxas Aeroportuárias (Lei n.º 53-E/2006, de 29 de dezembro e Decreto-Lei n.º 254/2012, de 28 de novembro)								
Artigo 50.º								
Taxas de tráfego								
1 — Aterragem/descolagem — por tonelada: por cada operação de aterragem e descolagem e devida por unidade de tonelada métrica (PMD):								
a) Das 07.00 horas às 07.59 horas .....						29,11		TN
b) Das 08.00 horas até ao pôr-do-sol .....						8,74		TN
c) Do pôr-do-sol às 22.59 horas .....						13,90		TN
d) Das 23.00 horas às 23.59 horas .....						29,11		TN
e) Das 23.59 horas às 06.59 horas (reabertura em emergência não abrangida por isenção legal) .....						39,11		TN
2 — Taxa de estacionamento até 3 toneladas — por cada aeronave estacionada:								
a) Tonelada/por dia .....						7,74		TN
b) Sobretaxa para aeronaves sem movimentos até 90 dias (tonelada/dia) .....						23,22		TN

N.º 92

12 de maio de 2023

Pág. 359



Diário da República, 2.ª série

PARTE H

Designação/Texto	Cl	X	Fator	Tempo médio em minutos	Número de funcionários envolvidos	Taxa	IVA	Obs.
3 — Taxa de estacionamento mais de 3 toneladas — por cada aeronave estacionada:								
a) Tonelada/por dia .....						6,88		TN
b) Sobretaxa para aeronaves sem movimentos até 90 dias (tonelada/dia) .....						20,64		TN
4 — Taxa de abrigo — por cada aeronave estacionada em locais abrigados por unidade de tonelage métrica:								
a) Taxa diária/tonelada/aeronaves até 3 toneladas .....						29,11		TN
b) Taxa diária/tonelada/aeronaves mais de 3 toneladas .....						14,56		TN
5 — Taxa de Serviço a Passageiros — por cada passageiro embarcado:								
a) Voos dentro do espaço <i>Shengen</i> .....						11,05		TN
b) Voos intercomunitários fora do espaço <i>Shengen</i> .....						19,57		TN
c) Internacionais .....						19,57		TN
6 — Taxa de abertura do aeroporto — por aeronave (taxa debitada com a entrega do plano de voo):								
a) Das 07.00 horas às 07.59 horas .....						537,47		TN
b) Entre o pôr do sol e as 22.59 horas .....						624,00		TN
c) Entre as 23.00 horas e as 23.59 horas .....						1 074,94		TN
d) Reabertura em emergência não abrangida por isenção legal .....						1 200,00		TN
7 — Para efeitos do número anterior, para Escolas e Aeronaves registadas em nome pessoal o valor será dividido equitativamente por todas as aeronaves envolvidas no treino noturno.								
8 — Para efeitos de aplicação das taxas previstas nos n.ºs 2 e 3:								
a) Todas as aeronaves, consideradas "não residentes" devem pagar taxa de estacionamento, mesmo que parqueadas dentro de hangares de terceiros, sendo detentoras do estatuto de "aeronave residentes" todas as aeronaves pertencentes a empresas exploradoras de hangares e/ou devidamente reconhecidas e autorizadas pelo Aeroporto;								
b) Aeronaves estacionadas no aeroporto sem movimentos há mais de 90 dias, terão uma sobretaxa de 200 %;								
c) Todos os movimentos na placa Delta, têm de ter acompanhamento de <i>Follow Me</i> e pagar a respetiva taxa;								
d) O estacionamento é cobrado automaticamente, 10 minutos após a hora do movimento de aterragem até 10 minutos antes do movimento de descolagem.								

N.º 92



Diário da República, 2.ª série

12 de maio de 2023

Pag. 360

PARTE H

Designação/Texto	Cl	X	Fator	Tempo médio em minutos	Número de funcionários envolvidos	Taxa	IVA	Obs.
<b>Artigo 51.º</b>								
<b>Assistência em escala</b>								
1 — Assistência administrativa — aplicável a prestadores de serviço .....						72,77		TN
2 — Utilização de equipamentos:								
a) Escada — fração/hora .....						43,67		TN
b) Gerador — fração/30 minutos .....						66,00		TN
c) Limpeza de sanitários — por utilização .....						87,32		TN
d) Mini-bus — por passageiro .....						2,92		TN
e) Follow Me — por movimento .....						11,00		TN
f) Reboque de aeronaves — por reboque .....						66,00		TN
3 — Assistência especial — acompanhamento de viaturas e/ ou pessoas — por serviço						11,00		TN
4 — As taxas previstas no n.º 2, acresce uma sobretaxa de € 30,00/hora após as 21.00 horas.								
<b>Artigo 52.º</b>								
<b>Taxas de ocupação de espaços, áreas e subsolo</b>								
1 — Espaços abertos/Utilização de hangares:								
a) Taxa mínima/mês/por m² .....						4,00		TN
b) Taxa máxima/mês/por m² .....						7,94		TN
2 — Licenciamento por ocupação de terreno e implantação:								
a) Taxa mínima/mês/por m² .....						6,62		TN
b) Taxa máxima/mês/por m² .....						7,94		TN
3 — Por utilização da totalidade do hangar:								
a) Taxa mínima/mês/por m² .....						4,00		TN
b) Taxa máxima/mês/por m² .....						13,24		TN
4 — Gabinetes:								
a) Taxa mínima/mês/por m² .....						18,96		TN
b) Taxa máxima/mês/por m² .....						22,75		TN
5 — Gabinetes Aerogare:								
a) Taxa mínima/mês/por m² .....						33,08		TN
b) Taxa máxima/mês/por m² .....						43,67		TN

N.º 92



Diário da República, 2.ª série

12 de maio de 2023

Pag. 361

PARTE H

Designação/Texto	Cl	X	Fator	Tempo médio em minutos	Número de funcionários envolvidos	Taxa	IVA	Obs.
<b>6 — Taxas de prestação de serviços:</b>								
a) Utilização dos serviços de socorros (limpeza técnica) — por serviço						145,53		TN
b) Prevenção dos serviços de socorros — por serviço						55,00		TN
c) Limpeza de gabinetes — por gabinete/mês						58,21		TN
d) Água para lavagem de aeronaves — por lavagem						110,00		TN
e) Água/gabinetes — por m <sup>2</sup>						1,30		TN
f) Eletricidade/gabinetes — por m <sup>2</sup>						2,92		TN
<b>Artigo 53.º</b>								
<b>Outras taxas aeroportuárias</b>								
<b>1 — Exploração:</b>								
a) Formulário de tráfego — por unidade						1,10		TN
b) Acesso (emissão de cartão com prazo de 3 anos):								
i) Pessoal — 1.ª via por cartão — taxa fixa						22,00		TN
ii) Pessoal — 2.ª via por cartão — taxa fixa						33,00		TN
iii) Cartões de acesso pontuais — outras entidades						3,50		TN
c) Licença de circulação de viaturas no lado ar — emissão/renovação/2.ª via — valor mensal						72,77		TN
d) Taxa de assistência a passageiro de mobilidade reduzida (por passageiro)						2,50		TN
e) Aluguer de salas — por unidade						55,00		TN
f) Manga — por serviço						349,54		TN
<b>2 — Taxa de estacionamento de viaturas:</b>								
a) Parque nascente — por mês						77,00		TN
b) Parque poente — por mês						77,00		TN
<b>SECÇÃO II</b>								
<b>Aeroporto Municipal de Cascais — Taxas não Aeroportuárias</b>								
<b>Artigo 54.º</b>								
<b>Taxas de filmagens e fotografia</b>								
<b>1 — Taxas devidas pela realização de filmagens ou fotografias:</b>								
a) Áreas restritas do aeroporto (lado ar):								
i) Até 8 horas						2 500,00		TN
ii) Hora extra						300,00		TN

N.º 92



Diário da República, 2.ª série

12 de maio de 2023

Pag. 382

PARTE H

Designação/Texto	Cl	X	Fator	Tempo médio em minutos	Número de funcionários envolvidos	Taxa	IVA	Obs.
<b>b) Áreas restritas terminal:</b>								
i) Até 8 horas .....						2 000,00		TN
ii) Hora extra .....						250,00		TN
<b>c) Áreas públicas:</b>								
i) Até 8 horas .....						1 500,00		TN
ii) Hora extra .....						150,00		TN
2 — Sobretaxa fora do horário normal de funcionamento — por hora .....						624,00		TN
<b>Artigo 55.º</b>								
<b>Outros serviços</b>								
1 — Piquete para limpeza e manutenção de WC — por hora .....						12,00		TN
2 — Transporte de passageiros em mini bus — por pessoa .....						3,00		TN
3 — Acompanhamento ao lado ar do Aeroporto (acima de 6 pessoas):								
a) Por agente de operações aeroportuárias (AOPA) — por pessoa/por hora .....						28,00		TN
b) Por elemento da segurança do Aeroporto — por pessoa/por hora .....						30,00		TN
c) Por agente da Polícia de Segurança Pública (PSP) — por pessoa/por hora .....						81,00		TN
4 — Serviço de Bombeiros — por hora .....						28,00		TN
5 — Reclames e letreiros:								
a) Por m²/ano .....						207,90		TN
b) Por m²/ano .....						104,50		TN
6 — Taxa de publicidade — por m²/ano .....						207,90		TN
7 — Ação de sensibilização condução lado ar .....						25,00		TN
8 — Serviço de apoio placa — por serviço .....						50,00		TN
<b>Notas</b>								
As horas indicadas são sempre locais.								
As taxas do presente capítulo estão sujeitas a IVA à taxa legal em vigor, quando aplicável.								
As taxas em vigor são abrangidas pelas isenções e reduções previstas no Decreto-Lei n.º 254/2012, de 28 de novembro.								
As taxas do Aeroporto Municipal de Cascais são calculadas de acordo com o estipulado no n.º 2 do artigo 75.º do Decreto-Lei n.º 254/2012, de 28 de novembro, as taxas são estabelecidas mediante parecer prévio da ANAC.								

N.º 92



Diário da República, 2.ª série

12 de maio de 2023

Pag. 363

PARTE H

Designação/Texto	Cl	X	Fator	Tempo médio em minutos	Número de funcionários envolvidos	Taxa	IVA	Obs.
<p><b>Notas gerais</b></p> <p>a) IVA incluído à taxa normal.  b) IVA incluído à taxa reduzida.  c) IVA isento.  d) IVA não sujeito.  CE — Classificação económica.  TN — Taxas novas, aplicando-se o estipulado no artigo 6.º do Regulamento de Cobrança e Tabela de Taxas, Licenças e Outras Receitas Municipais.</p>								

N.º 92



Diário da República, 2.ª série





12 de maio de 2023

Pág. 364

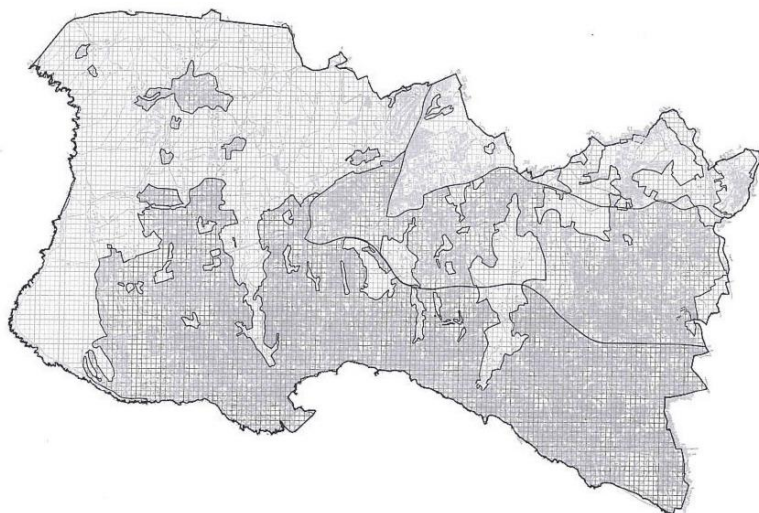
PARTE H





- ZONA A 
- ZONA B 
- ZONA C 
- ZONA D 

316396842